VERSION SOBRE EL SECUESTRO DE UN HIJO DE VECCHIO

Por diversos conductos se recibió en medios informativos la versión de que fue secuestrado uno de los hijos de Pedro Vecchio, quien reside en Florencio Varela y a quien se asoció, en su oportunidad, al "Caso Penjerek", que conmocionó a la opinión pública, debido a que fue asesinada una jovencita estudiante, de ese apellido, que vivía en el barrio de Floresta, en esta Capital. Vecchio, en ese entonces, era propietario de una zapatería.

En lo que atañe al secuestro de uno de sus hijos, la versión agregaba que se pidió por su liberación, la suma de 150 millones de pesos moneda nacional. CRONICA consigna esa versión a simple título informativo.

En Florencio Varela, entrevistamos a Pedro Vecchio, quien no negó ni confirmó la versión mencionada. Se mostró nervioso, dijo que no quería fotografías ni hacer declaraciones y, concretamente, señaló que recién regresaba de Mar del Plata, donde había estado tres días, ignorando lo atinente al secuestro. Puso de relieve que no era hombre de fortuna como para pedir rescates multimillonarios y preguntó: "¿Qué me pueden sacar a mí... un par de zapatos?"

HORRIBLE CRIMEN EN UN SOTANO INUNDADO

VEJAN Y MATAN A UN HOMBRE A TIROS Y PUÑALADAS

crónica
FIRME JUNTO AL PUEBLO
5ª Edición
Año XII — Buenos Aires, Domingo 1º de Setiembre de 1974 — Nº 3923 — m$n 150 o $ 1.50

AQUI FLOTABA UN CADAVER. En este sótano, ya desagotado, se halló el cuerpo, horriblemente masacrado, de un hombre aún joven. Se investiga. (Inf. Págs. 10-11).

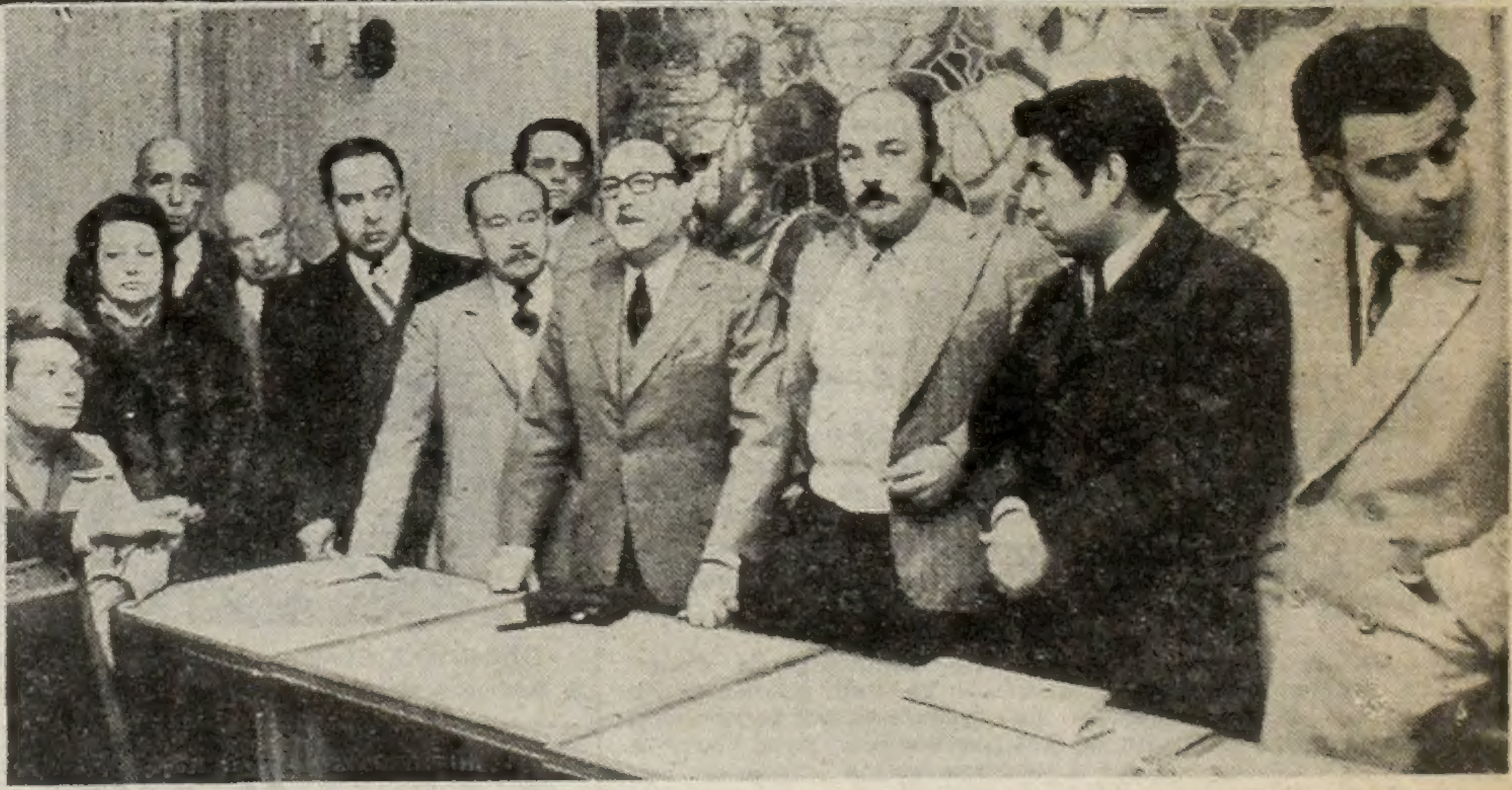

DIVISION DEL CONSERVADORISMO. Arriba, Vicente Solano Lima, asegurando que los conservadores populares apoyan al gobierno y al Frente. Abajo, el senador Fonrouge, al crear el partido "Acción Frentista": dijo lo mismo.

SE DIVIDEN CONSERVADORES: CREA "ACCION FRENTISTA"
FONROUGE, TAMBIEN COMO LIMA SIGUE CON EL FREJULI

• Información Página 20

LEMA "GRANA": GANAR

MEMORIA Y BALANCE

Cayó Morón y con él, el último invicto del torneo. De tal forma, quedaron como menos derrotados el ya mencionado Morón y Central Córdoba, ambos con solo una derrota en su haber.

• • •

Es evidente que el equipo con mejor racha en estos momentos es Platense. Los de Núñez conquistaron ayer su cuarto triunfo "al hilo" y llevan sin perder exactamente 8 jornadas. Los calamares están segundos, a un solo punto del líder. Otro que anda bien es Arsenal, que con el de ayer, sumó tres triunfos consecutivos. Los de Sarandí llevan cinco fechas sin perder.

• • •

Problemas de goles por Lomas de Zamora. Los aurinegros llevan 365 minutos sin marcar goles y son los menos productivos del torneo con 9 goles convertidos en 12 fechas. Además, con el de ayer, Los Andes suma 7 cotejos en forma alternada que no abre el score.

• • •

Los que no tienen este tipo de problemas son Lanús y Estudiantes de Buenos Aires, que son precisamente los mas goleadores del certámen. Ambos llevan conquistados 22 goles a un promedio de 1,83 goles por partido. Rojas con 8 por los de Lanús y Díaz con 6 por los de Estudiantes son los goleadores de sus respectivos equipos.

• • •

Chicago cambió de racha. El conjunto de Mataderos ganó después de 7 jornadas de empates y derrotas. No ocurre lo mismo con Tigre, para quien las cosas siguen iguales: no gana y es el único del torneo que no registra triunfo alguno.

• • •

Los goleadores del torneo. Zona Norte: Fuentes (Alm.) 8, Díaz (Est.) y González (DM), O. T. López (DB) y Sierra (Plat.) 5, Coronel (Alm.), Ugarte (Com.), Leonardi (DB), Casano (Est.), Orlando (Fland.), Figueredo (DM) y Ulrich (Plat.) con 4. Zona Sur: Rojas (Lan.) 8, Jhones (AB) y Capiello (SDS) 7, Borgogno (Ars.) 6, Cloffi (ST) 5, Díaz (AB), Taborda (SDS), Mendoza (Tall.) y Abate (Tall.) 4.

• • •

Las dos zonas tienen un "cola" por propios merecimientos. En la "Norte" Tigre; en la Sur: Talleres. Los tigrenses son los que menor cantidad de puntos lograron: 4 sobre 24 posibles, además tienen una diferencia de 14 goles más entre los que le marcaron y los que convirtieron. Los de Remedios de Escalada son los más derrotados del torneo, los que más goles en contra tienen y como si esto fuera poco, los que mayor diferencia entre goles en contra y a favor registran en todo el torneo: 21 tantos.

• • •

Lanús es el equipo más ganador del campeonato. Sus conquistas son 7. Por otra parte San Telmo es el equipo con menos goles en contra: sus caídas en 12 fechas son solamente 9.

VITAMINAS "C"

Fue un difícil escollo. Los "tanos" lograron salvarlo apenitas... Los "mates" fueron un bravo rival; pudieron ser los vencedores pero no supieron llegar al gol. De esta manera Sportivo Italiano lleva ahora 25 fechas sin caer vencido. Triunfó en 16 ocasiones e igualó las restantes. Su defensa sigue siendo la menos batida con 19 tantos.

• • •

Este año parece ser que todos juegan para el Sportivo Italiano... Por cuanto Excursionistas cayó vencido y fue alcanzado por Deportivo Armenio y Sarmiento de Junín. Ahora Italiano le lleva al trío, cinco puntos de ventaja.

• • •

Deportivo Armenio no admitió "Excursionistas"... Le cortaron la racha a los del bajo Belgrano, llevaban siete fechas sin perder y los "armenios" le ganaron ajustadamente. Para colmo de Excursionistas, a los 13 m de la segunda etapa se quedaron con un hombre menos. Salió lesionado Castro y ya habían hecho los dos cambios permitidos... El match fue muy malo.

• • •

Quinta victoria consecutiva de Sarmiento de Junín. Los "verdes" están madurando... Ya van segundos. Su delantera es cosa seria. La más goleadora del torneo, con 62 goles, a un promedio de 2,48 por partido. Ayer venció a Villa San Carlos por 4 a 1. En este cotejo jugado en Berisso, dio el puntapié inicial Ante Garmaz.

• • •

Otro de los que sigue subiendo es V. Dalmine. Derrotó a Luján y lleva ahora cuatro triunfos al hilo. En este match hubo tres expulsados de los lujanenses. Uno de ellos se pasó de revoluciones... Los del "acero" están ahora a siete puntos del líder y a dos de los escoltas.

• • •

Por fin... Ganaron los "gallegos", aunque su rival fue el alicaído Colegiales, que anda a los tumbos... "Cole" hace once fechas que no gana. Pero la verdadera fiesta española fue el partido preliminar en donde el Deportivo Español se impuso por 12 a 1. Solimo fue el que más tantos logró, consiguió tres.

• • •

Central Argentino consiguió su primer triunfo como visitante y le cedió el "vagón de cola" a J. J. Urquiza, su vencido. En esta rueda de las revanchas siguen invictos como locales: Argentino de Quilmes, Argentino de Rosario, Brown, Central Argentino, Zárate, Excursionistas, Sarmiento, Sportivo Italiano y Villa Dalmine.

• • •

El "rey" del empate sigue siendo Defensores Unidos de Zárate, con 10 igualdades. Sportivo Italiano y Sarmiento de Junín son los que obtuvieron más victorias. Lograron cada uno 16 triunfos. J. J. Urquiza es el más derrotado. Cayó 16 veces. Central Argentino ostenta la defensa más vencida, con 62 goles en contra.

• • •

En la fecha jugada ayer, cinco triunfos fueron para los locales, hubo tres empates y dos victorias para los visitantes. En total se marcaron 24 goles. Fue una jornada bastante floja en tantos.

Lanús Escaló Bien; Estudiantes: Chau, Morón

Lanús dejó a Lomas con la boca abierta: Los Andes apenas si se pudo oponer al empuje del puntero de la zona Sur. El 3 a 0 fue claro y rotundo, y Lanús sigue ganando (7 victorias). Almirante Brown ganó en tiempo de descuento: 1 a 0 a Temperley con 7 minutos de alargue. Y Estudiantse dio la gran nota: le dijo chau al invicto de Morón ganándole al líder de la Zona Norte por 3 a 1, mientras que Central Córdoba quedó segundo a un punto tras empatar con Comunicaciones. San Telmo también empató y ahora es 2º

Esta doceava fecha del campeonato de la "B" (Copa Campeonato, según la denominó AFA) mostró a un cuadro que no cejó en eso de ganar: Lanús, que ayer merecidamente y con suma facilidad venció a Los Andes en el reducto de Lomas de Zamora. Un 3 a 0 claro permitió a Lanús seguir al tope de la Zona Sur del torneo, aunque tiene compañía. La de Almirante Brown, que apenas si pudo con Temperley en su propio estadio. Cuando se llevaban jugados 7 minutos de descuento Pilla concretó el gol que dio a su equipo la victoria. Temperley solo defendió sus posiciones finales y Hernandorena se cansó de sacar pelotas, hasta que fue reemplazado por Mercuri, que también afirmó a la defensa con sus contenciones. Sin embargo, entre las lesiones del arquero y del defensor Salvador y la expulsión de Veiga el árbitro Melidoni alargó 7 minutos: los necesarios para que Almirante Brown consiguiera el triunfo que en los reglamentarios no pudo concretar.

Y Estudiantes consiguió bajar al "gallo" en Morón, el líder de la Zona Norte se encontró con una desagradable visita: Estudiantes de Buenos Aires, que le sacó el invicto con un rotundo 3 a 1; a estadio lleno y con más de 4.000.000 de recaudación en boleterías. El trabajo de Estudiantes fue inteligente: esperó atrás, pero salió en rápido contragolpe, con pelotas bien puestas en las zonas vacías y con gente que fue en velocidad para buscarlas y enfilar hacia el arco de Torres.

Estudiantes y su mejor producción en lo que va del año no lograron algo. Morón se quedó sin punta. Eso por el Oeste no gusta: Morón sigue arriba pero ahora, Central Córdoba está a un solo punto.

Claro que los rosarinos pudieron acercarse e igualar; su empate ante Comunicaciones impidió compartir el liderazgo con Morón.

Central Córdoba perdió tal chance porque Comunicaciones fue hueso duro de roer. A pesar de jugar en el estadio Gabino Sosa de Rosario, y con todo el público en su contra, el elenco de San Martín y Tinogasta sacó un empate duro, peleado y merecidamente conquistado. El 1 a 1 final premió su trabajo, no así el de Central Córdoba que atacó y atacó... pero se olvidó de clarificar la ofensiva. Además, a pesar de haber conquistado el gol cuando promediaba el segundo tiempo (Forgez) no supo guardar la ventaja y aumentarla con contragolpe. Cuando Comunicaciones sacó su amarretismo defensivo, y se propuso el ataque, empató.

• UN SUR FRIO

San Telmo dejó la punta de la zona Sur. Y se lo merece, por lo mal que jugó, al menos ayer. Un cero a cero que dice claramente por qué junto con Quilmes, el ex líder aburrió. Por primera vez nos tocó ver un partido en la arena; sí, no lee mal, era arena, ni siquiera tierra dura "eso" que sirvió para que los jugadores intentaron hacer fútbol. Ni los jugadores pudieron hacerlo, ni el árbitro para ponerse a tono, dirigió como corresponde. Entre San Telmo y Quilmes hubo de todo, goles, carreras y trancazos, penales no cobrados. En fin, frío es lo único que se sacó en claro de la isla Maciel. Arsenal en Sarandí dio cuenta por 1 a 0 de Unión en partido anodino sin ideas y con poco para ver. Otra cancha pelada, eso sí, sirvió para escenario de la disposición... Y Talleres volvió a ganar (su tercer partido en 12 fechas); esta vez quien gozó de semejante alternativa fue Dock Sud (ya se desinfló), que padeció un 3 a 1 rotundo.

• POR EL NORTE, CALOR

Al menos, Platense ganándole a Tigre en Victoria motivó que con un 1 a 0 final, se produjeran escenas de ring en las plateas del estadio. Es que se trenzaron algunas bandas rivales de la zona y pagó el pato quién no tenía el espectador que fue a presenciar un partido. La policía, ausente, había un solo agente en custodia (?). Chicago dio rápidamente con la meta: el arco de Almagro, un lugar para acercarse con facilidad. El 3 a 1 para los de Mataderos no deja margen de discusión. Y en Jáuregui, un empate entre dos flojos; Flandria (1) y Defensores de Belgrano (1). Partido de buen trámite pero sin llegada al gol...

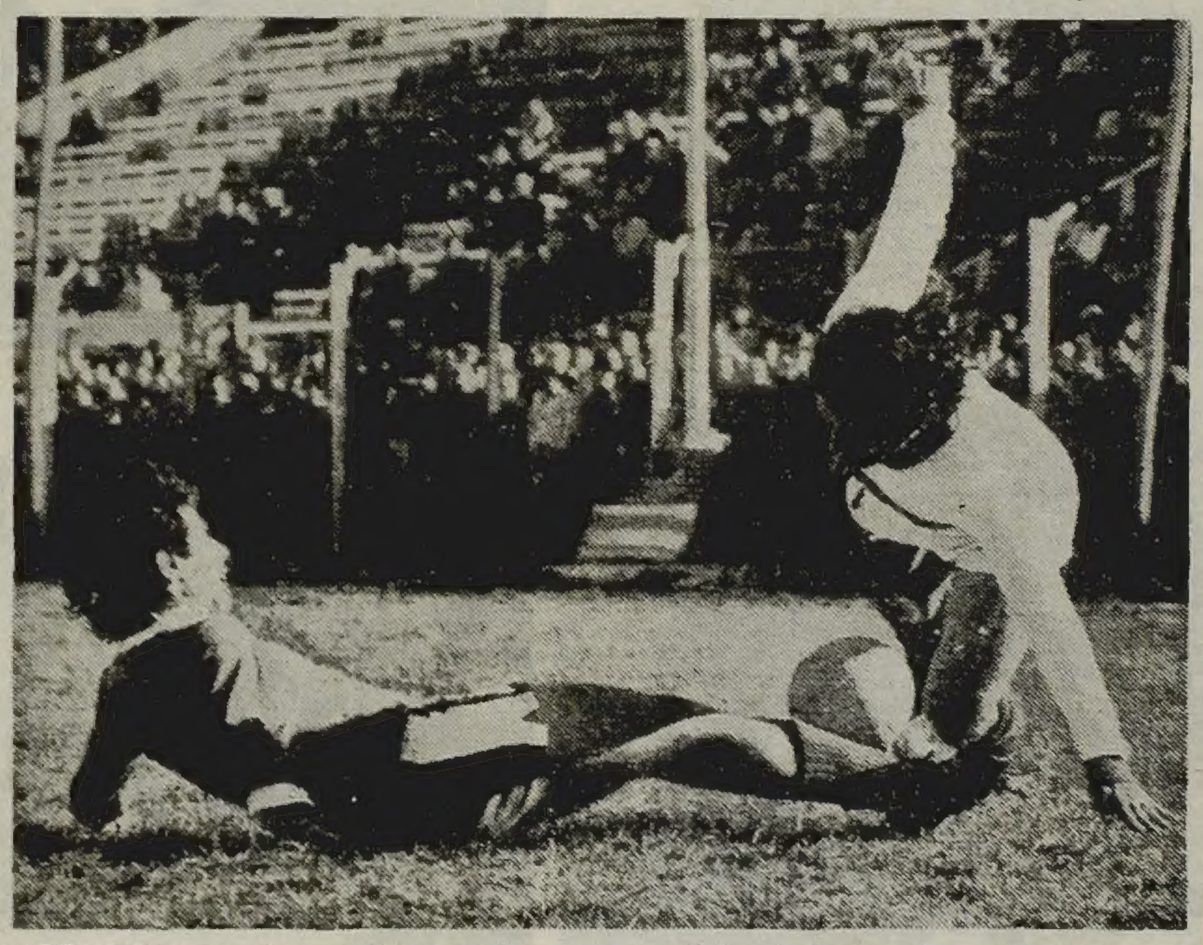

DECIDIDO. Clausi, que luego debió abandonar el juego por una lesión, entra con gran decisión en el área de Los Andes y choca con un defensor local, que anula el ataque.

CONSIGUIO EL PALMEIRAS DERROTAR AL BARCELONA

CADIZ, 1º (Associated Press). — Palmeiras, de San Pablo, campeón de Brasil, batió a Barcelona, campeón de España, por 2 a 0 y se clasificó para la final del vigésimo torneo de fútbol Ramón de Carranza.

El primer gol se produjo en el minuto 59 como consecuencia de una falta del guardameta del Barcelona, Mora, al atenazar a Ademir en una peligrosa situación para su valla.

El árbitro inglés Kew no dudó en señalar el máximo castigo, que convirtió Leivinha. Ronaldo consiguió el segundo gol en el minuto 75 ante centro de Leivinha.

La final la jugará Palmeiras el domingo frente al vencedor del match que dirimirán esta noche los otros dos equipos participantes en el torneo, Santos de Brasil y Español de Barcelona.

• LA DOBLE NACIONALIDAD

MADRID, 1º (France Presse). — La Federación Española de Fútbol sometió a la Delegación Nacional de Deportes los pedidos del Barcelona, Real Madrid, Atlético de Madrid y Español de Barcelona, sobre aplicación de convenios de doble nacionalidad de diversos jugadores latinoamericanos. Los jugadores a los que se refieren las peticiones de los citados clubes son Hugo Sotil, del Barcelona, Ayala y Heredia del Atlético de Madrid, Cino y Ortiz Aquino del Español y un "misterioso sudamericano" cuyo nombre se ignora, para el Real Madrid. Se opinaba en Madrid que en caso de que la Delegación Nacional de Educación Física y Deportes diera un informe negativo, los citados futbolistas deberían esperar aún dos años para tener su puesto como jugadores españoles, dejando entonces una plaza vacante para un jugador extranjero.

• PERDIO EL SPORTING

RIO DE JANEIRO, 1º (ANSA). — Vasco da Gama de Río de Janeiro derrotó al Sporting de Lisboa por 1-0, con gol de Jorginho a los 62 minutos, en un amistoso disputado anoche en el estadio Sao Januario.

El técnico del equipo visitante, el argentino Alfredo Di Stéfano, dijo que sus jugadores habían sentido el cansancio del viaje y que espera una mejor actuación en el cuadrangular que disputarán la semana próxima en Belo Horizonte, con los equipos locales del Atlético y Cruzeiro, además del Bemfica de Lisboa.

VENCIO MERLO Y SE CLASIFICARON YA SIETE EQUIPOS

Solo un partido de la primera D se jugó ayer y en el mismo el equipo de Merlo se impuso a Atlas por 2 a 0, cumpliéndose así con un cotejo postergado el 10 de agosto. Logró así el conjunto ganador llegar a 21 puntos, igualando la posición de Pilar e Ituzaingó que superan así por un punto a Acassuso. La situación en la zona Norte de esta categoría todavía es indecisa para la clasificación, pues hay tres equipos que ya lograron entrar para la rueda final y son ellos Juventud Unida, Centro Español y Alem, quedan pues dos para clasificar y en la próxima fecha, que es la última de este torneo previo hay así cotejos de evidente importancia como los de Belgrano - Acassuso, Defensores de Almagro-Merlo y Pilar - C. Español.

En la zona Sur los clasificados son Defensores de Cambaceres, Victoriano Arenas, Barracas Central y Ferrocarril Urquiza, por lo cual solo queda un puesto para entrar en la ronda final, estando ahí Sportivo Barracas y General Lamadrid con 20 puntos y Sacachispas con 19. Cambaceres recibe a Lamadrid, Piraña con Sportivo Barracas y Sacachispas con Deportivo Paraguayo.

Los que desde ya tendrán que esperar otra temporada para ver si pueden llevar adelante sus esperanzas son Defensores de Almagro, Belgrano, Sportivo Palermo, Atlas, Paraguayo, Piraña, Tristán Suárez y San Martín.

• PRODE

Asciende a 3.004.599.300 pesos moneda nacional la recaudación total de la jugada número 116 del PRODE, según cifras definitivas suministradas por el Ministerio de Bienestar Social. El pozo a distribuir alcanza los 12.018.397,20 pesos, correspondiendo al primer premio 7.811.958,18 pesos y 4.206.439,02 para los ganadores con doce puntos. El total de tarjetas habilitadas es de 2.765.642, habiendo sido impugnadas 16.846.

MICROSCOPIO EN AFA

LOS "COLGADOS" EN EL PLANTEL DE RIVER PARA HOY

River parece ser el equipo de los problemas. Porque al margen del que le ocasionó Boca Juniors el domingo anterior siempre hay motivo para que el periodismo se ocupe del popular e importante club de Núñez, cuya obra en materia de deporte social es innegable.

Pero es el fútbol el que le da tantos dolores de cabeza a la gente que tiene a su cargo la dirección de los "millonarios". En la semana durante un adiestramiento Urcevick y Merlo jugaron con demasiada vehemencia una pelota. A raíz de ello unas palabras —muy fuertes, naturalmente— y se fueron a las manos.

• MORETE, DESCANSO

El viernes, tras el adiestramiento, siempre figura en el pizarrón el equipo que actuará el domingo. Y Morete no figuraba en ningún lado. Ni como titular ni en el banco.

—¿Se puede saber —preguntó a Sívori— por qué no figuro y en el equipo?

—Por la sencilla razón —le contestó el famoso DT riverplatense— de que el conjunto lo formo yo.

Pero no solo Morete no estará en la cancha esta tarde frente a Gimnasia y Esgrima, sino que tampoco actuarán Zuccarini, Jauregui, Mastrángelo y O. Pérez. Por su parte J. J. López lo hará por otro motivo irreparable: la pérdida de su señor padre.

Y volviendo a los problemas. El Torino patente B-657.207, conducido por Norberto Alonso, embistió a un peatón, produciéndole heridas, pero no de consideración. "Lesiones culposas e imprudencia" es la carátula del expediente, y el Beto estuvo retenido una hora en la seccional quinta.

Se Estudian los Grandes Gastos

El pedido de casi dos mil millones de pesos moneda nacional que han hecho por intermedio de la AFA los clubes de fútbol profesional que participan en el torneo Nacional, para conjugar presuntos déficits, con la amenaza de que en caso contrario interrumpirían el citado campeonato, ha causado mala impresión en la Secretaría de Deportes y Turismo

De acuerdo con una versión que nos merece fe, ya habrían sido entregados a la AFA, más de mil millones de pesos, faltando entonces algo más de ochocientos para completar la suma pedida, pero ello puede dar lugar a medidas de distinto carácter para encarar lo que se presume es un manejo indiscriminado y sin mayor preopación por parte de los dirigentes. Se dijo: "Con esta gente no hay plata que alcance... ¡parece que se la comen...!" y esto es verdad y una demostración de la forma en que los dirigentes que han llevado a la mayoría de sus entidades a una situación real de quiebra manejan en general las cosas del fútbol. Si manejasen sus propios negocios con esta desaprensión estarían en la ruina, pero no caen en esto, sino cuando administran el dinero ajeno. El exceso de viajes, causa mal efecto en las esferas oficiales donde se estima que debe haber sobriedad y una manera cuidadosa de administrar un dinero que no cae del cielo, sino que haría falta en otros órdenes con mayor satisfacción popular.

Se sabe que muchas recaudaciones en el interior son "infladas" con un falso sentido de promoción y que luego en el arreglo real de cuentas aparecen cantidades que causan pavor, pues no cubren los gastos. Nadie se explica la intervención en el torneo de equipos sin jerarquía, como el caso de Jorge Newbery de Junín de que Atlanta juegue con una tercera, que Mar del Plata tenga dos equipos en el certamen, Mendoza tres y haya otros cuya clasificación nadie pueda justificar. Un Torneo Nacional de este tipo no puede nunca dar ganancias, más aún cuando los viajes son largos y costosos. La vieja división por zonas y la competencia con los mejores incluso para seleccionar los equipos de la AFA, es lo que hubiera sido lo razonable y no hubiera habido pérdidas, pues el público responde cuando se le ofrecen buenos espectáculos, pero así se están quemando las plazas del interior, que en un principio engolosinaron a los dirigentes por las grandes recaudaciones que aportaron.

La falta de organización, de sentido empresario en fin, se vio ahora con lo sucedido con el equipo de Villa Regina de Río Negro, que no recibió los pasajes para viajar por vía aérea a Comodoro Rivadavia, donde deben enfrentar al equipo local de Huracán. Luego de largas consultas a Buenos Aires, desde la AFA se respondió que el caso había sido "un olvido", y que tratarán de subsanar eso utilizando cualquier medio de transporte disponible. Lo que se dijo en Villa Regina sobre la gente de la AFA no se puede reproducir por razones lógicas, pero tenían razón.

EN TV: BANFIELD FRENTE A CENTRAL

Banfield y Rosario Central, tendrán a su cargo el habitual partido nocturno televisado. Los locales llegan al compromiso después de una derrota frente a All Boys por cifras que no admiten discusión. Sin embargo el "taladro" ha desarrollado a través del Campeonato Nacional, algunas performances de mérito. Mucho de su desempeño depende de lo que sea capaz de generar Flotta en el medio campo y del auxilio que en esa tarea le proporcionen Sotelo y Mateos. En la zona de definición Taverna, es generalmente el encargado de culminar en las redes adversarias el trabajo de los volantes.

Rosario Central por su parte, es un equipo con definiciones propias. Su fútbol está lejos de resultar exquisito, pero es claramente definitorio. En el centro del terreno Poy aporta la cuota de talento en tanto que Aimar y Solari, son incansables "fogoneros" dispuestos siempre a correr en auxilio de sus compañeros. Adelante la velocidad de Bóveda, la presencia agresiva de Cabral y la contundencia de Kempes, se encargan de hacer el resto. Central practica un fútbol de acuerdo con las características de los hombres que integran el equipo. La falta de creadores geniales la sustituye con movilidad permanente. Y siempre le queda el expediente de las peligrosas subidas del uruguayo González por el lateral, que le han permitido resolver favorablemente más de un partido.

Los equipos: BANFIELD: Lavolpe; Pipastrelli, Romero, Mori, Giustozzi, Flotta, Sotelo, Mateos, Merlo, Taverna y Benítez. **R. CENTRAL:** Blassuto; Arias, Pascutini, D. Killer, Burgos, Aimar, Solari, Poy, Bóveda, Cabral y Kempes. **Arbitro:** Roberto Barreiro. **Cancha:** Banfield.

El encuentro dará comienzo a las 20.50 horas.

AYER FUE UN DIA LIVIANITO: NADA MAS QUE 70 HINCHAS PRESOS EN INGLATERRA

LONDRES, 1º (ANSA). — Más de setenta hinchas fueron arrestados ayer en una serie de incidentes, antes, durante y después del partido en que Manchester United ganó por 1 a 0 a Cardiff City, encabezando así la clasificación de segunda división inglesa.

Entre los arrestos figuran hinchas de ambos equipos que en la estación de Cardiff protagonizaron graves incidentes al terminar el encuentro. La policía tuvo que vérselas con unos dos mil hinchas y tuvo que utilizar a los perros para impedir que los choques entre simpatizantes de uno y otro equipo se convirtiesen en una verdadera batalla, con consecuencias inimaginables.

Durante el partido, se arrojaron objetos de los más extraños al campo: ladrillos, botellas y hasta una barra de plomo de 50 centímetros. No hubo heridos. Por la tarde los hinchas de Manchester que recorrían todavía las calles fueron escoltados por la policía hasta hacerlos entrar en sus respectivos trenes.

En Birminghan, donde el Birminghan City enfrentó al Worverhampton, el ministro del Deporte Denis Howell, que ha lanzado en los días pasados una serie de propuestas para combatir el vandalismo en los estadios, se encontraba entre los 33.000 espectadores. Allí asistió personalmente al arresto de 15 hinchas implicados en el conflicto.

La dramática situación en los estadios ingleses está asumiendo hasta características graves sobre todo desde la semana pasada cuando fue asesinado a cuchillazos un muchacho de 18 años en Blackpool, durante un encuentro de segunda división. La situación no tiende a cablar, a pesar de los esfuerzos de las autoridades y la severidad de la magistratura.

Las propuestas de Howell presentadas a 93 comisiones directivas de equipos de todas las categorías futbolísticas podrán convertirse en ley dentro de dos meses. Entre las normas figura: la emisión de una especie de carnet de identidad para los hinchas, sobre todo menores de edad, quienes generalmente son los responsables de los incidentes y la creación de unidades policiales volantes destinada a seguir a los hinchas cuando se trasladan a ver un partido como visitantes,

Básquet: Otro Cuadrangular

El sábado y domingo próximo el gimnasio "Héctor Etchart", del club Ferro Carril Oeste, volverá a ser escenario de un importante torneo cuadrangular de básquetbol. Esos días el club Obras Sanitarias ha programado la realización del certamen "Empresa de la Nación", que contará con la intervención de cuatro poderosos conjuntos. La presencia en un mismo torneo del campeón brasileño Emanuelle Franca, el titular bahiense Olimpo, el nuevo Lanús y la entidad aurinegra le dan un realce significativo.

El elenco paulista viene precedido con el pergamino de ser campeón nacional de su país, delante nada menos que del Palmeiras, Sirio y Trianón. En su plantel se cuentan valores de la talla de los internacionales Hello Rubens, Robertao, Toto, Fausto y el juvenil Gilsón, así como también la nueva "promesa" del baloncesto carioca: Gilso. Los bahienses anuncian la presencia de todas sus estrellas, inclusive José De Lizaso y Alfredo Monachessi. Lanús también aportará un gran equipo, en el cual actuarán sus nuevas adquisiciones: Raúl Guitart y Fernando Pratto. Por último, los anfitriones presentarán a todas sus figuras, entre las cuales se cuenta Norberto Draghi, Perazzo, Rafaelli y Cadillac, quienes brillaron en la Copa de las Naciones, en Colombia. El programa de la fecha inaugural, desde las 18.30 ofrece el enfrentamiento entre Obras Sanitarias y Olimpo de Bahía Blanca, y a continuación el plato fuerte entre Lanús y Emanuelle Franca, de Brasil. El domingo jugarán los perdedores por el tercero y cuarto puestos y luego la final entre los ganadores.

• CLINICA DE BASQUETBOL OBRAS 74"

En el día de mañana arribara al país el entrenador de la selección española, Antonio Díaz Miguel, quien viene invitado por la Confederación Argentina a iniciativas del club Obras Sanitarias. El caracterizado técnico comenzará el lunes por la noche, en el gimnasio de la entidad aurinegra, un curso denominado "Clínica de Básquetbol Obras 74". Este cursillo se extenderá por espacio de veinte horas y comprende primeramente una hora y media de clase práctica con los jugadores del plantel de Obras Sanitarias. Posteriormente por el término de dos horas dictará una conferencia, y finalmente destinará media hora para contestar preguntas a los entrenadores asistentes al curso.

Llega por el término de uno o dos años, del técnico norteamericano Dan Nicholson, quien manifestó su deseo de radicarse en nuestro país y aprovecharía ese tiempo para impartir sus conocimientos en provecho de nuestro básquet.

—CLASIFICADO—

LONDRES, 1º (ANSA). — Tottenham Hotspur —uno de los más prestigiosos clubes de fútbol inglés— no tuvo más remedio que recurrir a las columnas publicitarias para buscar un nuevo entrenador.

"Se busca entrenador. Optimo trato asegurado", afirma un anuncio publicitario publicado en los más importantes diarios ingleses por los dirigentes del Tottenham.

Después de tres partidos de campeonato, Tottenham es el último en la clasificación con cero puntos. El entrenador, Bill Nicholson, que guió el equipo durante diez años, se despidió el jueves pasado tras una nueva derrota.

Cuatro entrenadores a los que hablaron los dirigentes de Tottenham Hotspur, se negaron a aceptar el cargo de dirigir el equipo.

Tottenham compró recientemente al delantero centro de la selección nacional, Martin Chivers, para fortalecer el equipo, pero la operación no dio por ahora el resultado apetecido.

"NATACION PARA TODOS", MAÑANA

Desde mañana hasta el 6 del actual habrá un curso de capacitación de natación, denominado "Natación para todos", que tendrá por escenario las piletas de los clubes Universitario de Buenos Aires y Gimnasia y Esgrima, en sus locales centrales.

La Secretaría de Deportes y Recreación de la Municipalidad de la Ciudad de Buenos Aires ha sido la organizadora de este cursillo, el que cuenta, por otra parte, con el auspicio de la Secretaría de Estado de Deportes y Turismo. El curso que esta destinado a profesores de educación física, maestros especiales, guardavidas, instructores de natación, técnicos y auxiliares deportivos pertenecientes a esa dependencia municipal, contará con muchos participantes y estará a cargo de los profesores Heraldo Luis Plano, Osvaldo Codano, Ernesto Caracciolo y C. Rosales.

Los cursillos que se harán en distintos días, encararán los siguientes temas:

Mañana: "Demostración de los saltos ornamentales; profesor: Heraldo L. Plano.

Miércoles 4: "Demostración de metodología de la enseñanza del waterpolo con elementos auxiliares"; profesor: Osvaldo Codaro.

Jueves 5: "Demostración de enseñanza sincronizada"; profesor: Ernesto Caracciolo.

Viernes 6: "Demostración de salvamento y primeros auxilios"; profesor: Carlos Rosales.

Los aficionados que deseen presenciar estos cursillos —de vital importancia en todos sus temas— podrán hacerlo, ya que los mismos constituyen una gran enseñanza en las diversas facetas de la natación.

URSS Campeón: Goleó a EE. UU.

BOGOTA, 1º (Latin y France Presse). — La Unión Soviética ganó la Copa de Naciones al imponerse anoche a los Estados Unidos por 101 a 87 en la final del certamen internacional de básquetbol.

El primer tiempo finalizó favorable a los soviéticos por 48 a 42.

Por su parte, Colombia venció a Uruguay por 69 a 63 (34 a 31) en el torneo de baloncesto Copa de las Naciones esta noche aquí, infligiendo la primera derrota a los orientales en la historia de los dos países.

Uruguay, aunque perdió su invicto en la ronda de clasificación, conservó la quinta colocación en la posición general, seguido por Colombia, Argentina y Panamá.

El juego estuvo rodeado de marcado dramatismo, orquestado por la histeria de 25.000 fanáticos desde el primer minuto, alcanzando el paroxismo en los últimos cinco minutos, cuando los anfitriones pasaron arriba (61 a 60).

La acometividad de los locales permitió equiparar fuerzas en ambos períodos, beneficiándose con la lentitud y deplorable estado físico de los orientales; sus dos puntales de media distancia, Haller y Arrestia, decepcionaron en los momentos críticos, en particular al convertir un punto de tres posibles por dos fallas dobles en los 30 segundos postreros.

El partido resultó desordenado con altibajos en su nivel técnico pero largamente compensado con fogosidad y desesperación de ambos quintetos. Hubo cuatro empates en el primer tiempo (5|5, 9|9, 11|11 y 37|37) y uno en el segundo (49|49) en el minuto 30.

Inicialmente, los equipos formaron así: Colombia: Rodríguez, Uribe, Asuero, Douglas y Bengal. Uruguay: Borroni, Arrestia, Peinado, Canelro y Haller.

Los uruguayos se vieron sorprendidos por el empuje de los colombianos y la excelente media distancia de Carlos Bengal.

Durante la etapa complementaria, se jugó a veces emocionalmente violento, y prueba de ello fue la salida de Carlos Peinado en camilla tras un choque con el colombiano Francisco Rodríguez.

El mejor jugador uruguayo fue Omar Arrestia, considerado muy temperamental, que encestó durante el certamen 125 puntos. Arrestia tuvo problemas con el técnico uruguayo y solo ingresó en la parte final del cotejo.

VIBRA EL AUTODROMO

Compiten los Turismo Nacional, Clases B y C

Al cierre de esta edición comenzaba en el Autódromo Municipal "17 de Octubre" la competencia de Turismo Nacional por el "Premio Primavera". Las clases "B" y "C" deben correr dos series clasificatorias de 10 giros y una final de 25, respectivamente, utilizando el circuito 9. En la víspera se cumplieron las pruebas de clasificación, donde triunfaron Carlos "Cascote" Juárez y José Cano, con buenas marcas.

Un éxito rotundo en cuanto a las máquinas inscriptas resultó la carrera, pero fueron tantos los aspectos negativos de la jornada clasificatoria que aquello quedó de lado. El sistema de clasificación —¿a quién se le habrá ocurrido?— hizo que durante casi cinco horas unos pocos espectadores, los pilotos, mecánicos, etc., tuvieran que soportar el intenso frío.

Los tiempos finalmente fueron los siguientes:

Clase "C": Carlos Juárez 1m50s (promedio 111,642 k.p.h.); Benedicto Caldarella, 1m50s1|10; Francisco Mayorga, 1m50s4|10; Miguel Iglesias, 1m50s5|10; Juan Vallasciani, 1m50s8|10; Esteban Fernandino, 1m50s8|10; José Carlomagno, 1m51s1|10; Ricardo Zunino, 1m51s3|10; "Gulliver", 1m51s510; Angel Di Nezio, 1m51s510; Roberto Pachelo, 1m51s6|10; Héctor Fiorda, 1m51s6|10; Francisco Alcuaz, 1m51s8|10; Jorge Recalde, 1m51s910; Claudio Abdala, 1m51s9|10; Gonzalo Barceló, 1m51s9|10; José Gervasoni, 1m52s1|10; Horacio Santángelo, 1m52s2|10; Carlos Garro, 1m52s4|10; Oscar Fangio, 1m52s4|10 y Alberto Eusevi, 1m52s4|10.

Clase "B": José Cano, 1m49s5|10 (promedio 112,250 k|p.h.); Aldo Caldarella, 1m50s1|10; Oscar Garavaglia, 1m50s2|10; Juan Carlos Rizzuto, 1m50s4|10; Jorge Serafini, 1m50s9|10; Rubén Daray, 1m51s5|10; Eduardo Márquez, 1m51s6|10; Juan Pérez, 1m51s7|10; Héctor Zuain, 1m51s8|10; Eduardo Chiavarolle, 1m52s3|10; Oscar Quarello, 1m52s4|10; Raúl Barletta, 1m52s6|10; José De Tomassi, 1m52s6|10; Hume Méndez, 1m52s9|10; Ricardo Loyola, 1m53s4|10; José Verri, 1m53s7|10; Máximo Welcome, 1m53s8|10; Horacio Jack, 1m53s9|10; Luis Macri, 1m54s1|10 y Felipe Costa, 1m54s5|10.

• DESCLASIFICADOS

Cuando a las 18.45 finalizaron las pruebas de clasificación, Roberto Pachelo y Oscar "Cacho" Fangio presentaron una protesta, solicitando que se revisen los autos de la clase mayor. Así lo hizo el Comisario Técnico, señor Ginés, encontrando anomalías diversas en algunos motores.

Por ese motivo decidió la desclasificación de Roberto Pachelo, Hernán Dubourg, Roberto Franzetti, Elvio Winograd, Roberto Mazzoni, Francisco Cuomo, Néstor Apella y Carlos Díaz Mayer. Curiosamente quien había protestado era sancionado.

Esto provocó enorme descontento entre algunos corredores, que encabezados por el patrocinador cordobés Alcides Raies y el mismo Pachelo, amenazaron incluso con retirar la mayoría de los autos y no correr.

Mientras el Comisario Técnico desaparecía, el deportivo, señor De Genari, era "encerrado" en un box, donde después de un largo conciliábulo decretó la habilitación de Pachelo y de Dubourg, quienes podrán participar en la carrera.

Una vez más quienes tienen la obligación de hacer cumplir los reglamentos los violan arteramente. Porque si un Comisario Técnico, que sabe específicamente de eso, desclasifica a un auto por estar fuera de reglamento, es inadmisible que el Comisario Deportivo revea la medida por las presiones recibidas. Pero así anda nuestro automovilismo, porque sus dirigentes se manejan con dualidad de criterios, porque siguen tomándose en cuenta las opiniones de las "personas influyentes.

El caso citado es solo uno más. Y mientras Pachelo y Douburg estarán esta tarde en la pista, otros seis corredores —a quien nadie defendió— volverán a sus talleres para quitarle horas al sueño y estar en la próxima carrera.

• FORMULA 4

TANDIL, 1º (De nuestro corresponsal). — Con la participación de 33 autos se efectuaron en el circuito "La Cascada" de esta ciudad, las pruebas de clasificación de la carrera de Mecánica Argentina, Fórmula 4 que organizada por el Tandil Auto Club se llevará a cabo esta tarde en el mismo escenario.

Esta fue la clasificación: 1º Ricardo Baratucci, 43"4|10 (117,43 k.p.h.); 2º A. Guerra, A. Beamonte, y G. de Quesada, todos con 43"7|10; 5º F. Arrechea, 43"9|10.

—¿Hasta Cuándo?—

"De acuerdo al artículo 132 del Reglamento Deportivo Automovilístico de la República Argentina, sólo tendrán acceso al palco de control el Director de la prueba y/o el Comisario Deportivo de la competencia, sin excepciones".

Con enormes letras esta frase figuraba en uno de los vidrios del palco de cronometristas del Autódromo. Los periodistas debimos copiar de allí los tiempos, lo mismo que los pilotos, mecánicos, y en un espacio de menos de un metro cuadrado se reunieron más de 25 personas.

Mientras esto ocurría, descubrimos que había como 20 Directores de la Carrera y/o Comisarios Deportivos que ingresaban al palco por "ser amigos", entre ellos Paco Mayorga, que según rezaba en la lista de inscriptos era sólo un participante.

La odisea continuaba para quienes debíamos informar, porque en la "pseudo" sala de prensa del autódromo sólo hay un teléfono, que a veces funciona. Y para acceder a él hay que salir de boxes, caminar 300 metros, y después hacer la cola.

¿De qué sirve entonces que en la temporada internacional todo funcione bien, si para entrecasa seguimos con estos antiquísimos métodos? ¿Quién debe corregir esto? Ayer lo preguntamos y nadie nos contestó.

MUCHOS COCHES. Este era ayer el panorama de máquinas que aguardaban para clasificar en la clase mayor del Turismo Nacional. El más rápido fue "Cascote" Juárez.

RECORD ARGENTINO DE LA ATLETA BEATRIZ ALLOCCO

Beatriz Allocco volvió a confirmar ayer durante la primera jornada del torneo atlético "55º Aniversario" que organizó la Federación Atlética Metropolitana y se llevó a cabo en la pista de Parque Chacabuco, que marcha con paso firme hacia definitiva consagración en el campo internacional.

Al recorrer en la víspera los 100 metros llanos en 11s8|10, con soltura, plasticidad y decisión, puede verse que esa aseveración es ampliamente justificada. Su registro iguala el record argentino que poseen Susana Ritchie (1964), Alicia Kaufmanas (1968) e Irene Fitzner (1970).

Con idéntico fulgor brillaron Juan Adolfo Turri, campeón sudamericano del lanzamiento de la bala, que arrojó el implemento a 17m29, con lo que supera su mejor marca personal que era de 17m09 al obtener dicho título continental y Emilio Mazzeo al saltar en largo 7m15, mientras que la juvenil Susana Sánchez con 41m04 en jabalina superó el record argentino y metropolitano de su especialidad y la menor Claudia Rodríguez concretó igual halago al mejorar el de los 80 metros con vallas con 12s8|10.

Los resultados: **Caballeros: 1ª categoría, 100 metros llanos:** 1º Gustavo Dubardier (ULP), 10"9|10; 2º M. Pascale (AAA), 11"3|10. **400 metros con vallas:** 1º A. Lanz (ER), 50"4|10; 2º R. Buscaglia (SCh), 50"4|10. **1500 Metros llanos:** 1º R. Rodríguez (ULP), 4'5"5|10; 2º C. Villar (AAA), 4'14"4|10. **110 Metros con vallas:** 1º T. Steiner (CADA), 15"2|10; 2º J. Urcola (AAA), 15"8|10. **Largo:** 1º E. Mazzeo (Córd.) 7m15; 2º H. Elizon (LyF) 7m01. **Garrocha:** 1º J. R. Rossetti (S. Fe), 3m70; 2º G. Charaviglio (S. Fe), 3m60. **Jabalina:** 1º R. Garmendia (E.R.) 56m82; 2º R. Steinmetz (SAG), 52m94. **Bala:** 1º J. A. Turri (Córd.), 17m29; 2º T. Steiner (CADA), 14m99. **Menores: Largo:** 1º E. Briozzo (ER), 6m12; 2º J. Aguilar (S. Fe), 6m08. **Damas: 100 metros llanos:** 1º B. Allocco (AAA), 11"8|10; 2º A. Godoy (O), 12". **400 metros:** 1º G. Ghelfi (P. Ros.), 59"5|10; 2º V. Mariani (UDA), 1'2" 8|10. **1500 Metros:** 1º O. Navarro (La Pampa), 5'6"8|10; 2º A. Tocco (CADA), 5'19"4|10. **Jabalina:** 1º A. M. Campillay (CAI), 45m30; 2º S. Sánchez (AAA), 41m04. **Bala:** 1º C. Figini (GEBA), 10m93"; 2º R. Pereña (P. Ros.), 10m 50. **Menores: 100 metros:** 1º R. Pereña 12" 7|10; 2º M. Arce (VyR) 13"2|10. **80 Metros con vallas:** 1º C. Rodríguez (LyF) 12"8|10; 2º C. Gora (AACFQ) 13"8|10.

"KUNG FU" FRANCONE TRIUNFO EN YUDO

MENDOZA, 1º (De nuestro corresponsal). — En el estadio Pacífico de esta ciudad, comenzó ayer el Campeonato Argentino de Yudo, reservado para las categorías Infantiles y Juniors, con la participación de delegaciones de Buenos Aires, Santa Fe, Tucumán, Córdoba, Chaco, Entre Ríos, Santiago del Estero, Misiones, Corrientes, Salta y Mendoza. Los primeros resultados del certamen fueron los siguientes: Categoría junior, de 14 a 15 años hasta 45 kilos: 1º) Hugo Francone (Buenos Aires); 2º) Seguro Kanasiero (Buenos Aires); 3º) José Contreras (Tucumán); 4º) Fernando Gaitán (Santa Fe).

De 45 - 52 kilos: 1º) Jorge Cequeiro (Buenos Aires); 2º) César Polidori (Chaco) 3º) Ramón García (Chaco); 4º) Daniel Weller (Córdoba). De 52 a 58 kilos: 1º) José C. Marín (Mendoza); 2º) César Frigerio (Córdoba); 3º) Luis Megías (Córdoba); 4º) Daniel Brozone.

"YERBA" MISTERIOSA NO DEJABA RASTROS

ROMA, 1º (Associated Press y Reuter-Latín). — Los atletas que competirán la semana próxima en el Campeonato de Atletismo de Europa serán examinados para detectar el uso de esteroides anabólicos, pero no se tomarán medidas contra los culpables.

"Preferimos ser cautelosos, y esto es porque la investigación no está completa todavía", dijo Adrian Paulen, presidente de la Unión Atlética Europea, al anunciar planes para combatir la prohibida droga fortalecedora del cuerpo, que en el pasado ha eludido su detección.

Muestras de orina de los atletas serán enviadas al hospital de St. Thomas en Londres, en donde un grupo de investigadores alega haber hallado un método de detectar los esteroides.

"Esta investigación está todavía en su etapa inicial", dijo Paulen en una conferencia de prensa. "No queremos hacer un escándalo, sino simplemente ayudar a la investigación en una forma decente. Confiamos que en el futuro podremos eliminar este problema.

Paulen subrayó que en algunos casos no es necesario hacer el exámen porque a simple vista se ve que competidores están usando esas drogas. La primera vez que se realizaron exámenes de este tipo fue en los juegos de la comunidad británica.

Iris Fernández, con Pasaje a Puerto Rico

Iris Fernández, la atleta dedicada a carreras de largo aliento, que representó al país en concursos internacionales, y que es dirigida por el ex atleta Gilberto Miori, de la Unión Deportiva Argentina, ganó una selección en Ezeiza y junto a la marplatense Alicia Echarre, actuará en una prueba en Puerto Rico.

Esta mañana —en la fría mañana de Ezeiza— se realizó en un circuito cercano al Centro Atómico una carrera de nueve kilómetros aproximadamente, exclusivamente para atletas federadas, organizada por la intervención en la Confederación Argentina de Atletismo, entidad que justamente esta mañana realizó una asamblea para integrar autoridades.

Dicha prueba, realizada en un lugar tan frío como alejado, tuvo el carácter de selección para la Segunda Maratón Femenina, que se hará en Puerto Rico el 3 de noviembre próximo. Naturalmente que una prueba de esta distancia exclusivamente para mujeres es la primera vez que se realiza en nuestro medio.

Iris Fernández (UDA) ganó en 38m16s2|10; fue segunda con 39m11s4|10 Alicia Echarre, de Mar del Plata; tercera Olga Caccaviello (UDA), cuarta Susana Manzolido (Social Chacabuco) y quinta Isabel Schosquin (UDA).

• AUTORIDADES

Con la participación de representantes de las federaciones Metropolitana, Santa Fe, Buenos Aires, Córdoba, Entre Ríos, Chubut, La Pampa, Mendoza, Neuquén, San Juan, Tucumán y Asociación Bariloche se realizó la asamblea para integrar autoridades y finalizar la intervención, que duró 367 días.

Presidirá la entidad el señor Juan José Taccone, que a su vez preside la Metropolitana.

—BILLOCH—

El juvenil Martín Billoch está nuevamente en Buenos Aires. Minutos después del mediodía arribó a Ezeiza, procedente de los Estados Unidos, donde se le tributó la bienvenida que se merecía. Billoch, se consagró campeón mundial en el país del Norte, al vencer como timonel en la especialidad "Optimist".

Junto a sus familiares, numerosos aficionados al Yacht Argentino se dieron cita en la estación aérea internacional y le brindaron una cálida acogida. Billoch, un adolescente aún, quedó sorprendido y muy emocionado y apenas pudo hilvanar algunas palabras.

Las autoridades del Yacht Club Argentino habían contratado especialmente un micro y esta mañana lo pusieron a disposición de sus asociados para trasladarlos a Ezeiza. También muchos fueron los que se dieron cita en automóviles. El regreso triunfal hacia San Fernando se hizo con cánticos y el "acompañamiento" de bocinas.

MARTINEZ, UNICO INVICTO EN BILLAR

Anoche se disputó la 9ª fecha del torneo metropolitano de billar a tres bandas, y los dos candidatos al primer puesto Martínez y Rodríguez consiguieron salir airosos de sus respectivos compromisos. El primero continúa invicto con mejor promedio que Rodríguez, y con muchas posibilidades de llevarse el título y consagrarse como el mejor billarista porteño. Anoche se registraron estos resultados: Luis Martínez venció a Alberto García por 60 a 51, Héctor Rodríguez tuvo en el "Nene" Luis Doyharzábal un rival que le opuso mucha resistencia y recién al final Rodríguez pudo vencerlo por 60 a 57, Enrique Débole doblegó a Rodolfo Borrello por 60 a 57, Carlos Rossi a Jorge Sabelli 60 a 50, Juan C. Busquet 60 a Juan Catañy 51, el "Chango" Luis Suárez que repuntó en las últimas partidas le ganó a Oscar Díaz por 60 a 54. La tabla la encabeza Luis Martínez con 18 puntos y único invicto, Rodríguez 16, Borrello 12, Débole 11, Suárez, Rossi y García 10, Busquet 6, Doyharzábal 5, Catañy y Sabelli 4 y Díaz 2 puntos.

Esta noche jugarán dos partidas de adelanto entre Débole-Catañy y Doyharzábal-Suárez, y mañana lo harán a las 18 horas Sabelli-Díaz, Busquet-Rossi, Rodríguez-García, Borrello-Martínez, García-Rossi y Débole-Díaz.

GRACIAS INDIO. El "tapado" Vijay Amritraj de la India le abrió paso a Vilas, venciendo a Borg. (Rad. AP).

VILAS TIENE VIA "LIBRE"

UNA GAUCHADA DE LOS INDIOS

FOREST HILLS, 1º (Associated Press y EFE). — Cuando aún faltan algunas horas para iniciarse la tercera rueda del torneo abierto de los Estados Unidos, no se silencian los comentarios por las sorpresivas derivaciones de los encuentros de la víspera. Fundamentalmente el relacionado a la caída del sueco Bjorn Borg, quien era firme candidato al título y que debió resignar su chance ante el indio Vijay Amritraj; un desconocido y que tenía pocos creyentes en su presentación de ayer. Como si lo de Vijay Amritraj fuera poco, su hermano Anand Amritraj venció al español Manuel Orantes, y entonces si los aplausos de los concurrentes se prolongaron por varios minutos. Una jornada que aparentemente debía cumplirse con resultados "normales" hizo cambiar radicalmente las posibilidades de los participantes. Y todo ello redundó en beneficio del tenista argentino Guillermo Vilas, quien se puede dar el lujo de caer en su partido de esta tarde ante el estadounidense Paul Gerken, pero de igual modo continuará al frente de las posiciones. De manera que la chance del rioplatense —clasificado para la tercera ronda juntamente con otros dos sudamericanos: Raúl Ramírez y Carlos Pasarell— se incrementó notablemente.

Por otra parte Vilas se vio favorecido con la caída del sueco Borg, quien lo venía siguiendo en el puntaje del Grand Prix Internacional. Ahora Guillermo Vilas tiene una ventaja sobre su más inmediato perseguidor de 34 puntos (480 sobre 446) Tercero sigue el español Manuel Orantes, cuarto Stan Smith de los Estados Unidos y quinto otro chico en ascenso: Jimmy Connors. Este tenista y Guillermo Vilas aún no tuvieron ocasión de enfrentarse, situación que están esperando que acontezca los especialistas de este deporte; pues ambos están considerados los mejores de la temporada actual.

• VILLAGRAN

BARCELONA, 1º (EFE). — La tenista argentina Adriana Villagrán se consagró ayer campeona del XII Concurso Internacional de Tenis Junior "Copa Elola Olaso 1974". Tras una actuación excepcional la juvenil representante sudamericana le ganó a la sueca Marian Fornstedt por 6|4, 2|6 y 6|2. También en dobles femenino, Villagrán en pareja con su vencida en individual superaron al dúo italiano Cantt-Pese.

CICLISMO: PROMOCION PARA ROBERTO BOTTAS

El torneo "Promoción" que anualmente organiza en el velódromo Presidente Juan Domingo Perón, el Club Deportivo América, ayer arribó a su fin. Y como en todas las versiones anteriores, resultó todo un éxito. Es que este certamen, tiene entre los organizados exclusivamente para menores, una importante trayectoria. De él, emergen generalmente los ciclistas que luego serán verdaderas figuras. De este torneo han surgido entre otros el platense Carlos Miguel Alvarez, Carlos Flores y el pibe Octavio Dazzán.

De esta última promoción fueron ganadores, el porteño **Roberto Bottas** y el platense, **Alejandro Ferzola**. Y ambos tienen condiciones. Pueden llegar ha ser figuras. Más sólido el platense, pero el porteño es más veloz. Los dos fueron por diferentes motivos los dueños del espectáculo en las tres jornadas disputadas. Cada especialidad los tuvieron generalmente a ellos como primera figura.

Es cierto, también, que otros corredores como, Raúl Spagnolo, Gabriel Busato, José Martino, Jorge Fernández y Severo Pérez, no resultaron los vencedores, pero todos ellos, dejaron entrever cierta capacidad e inclusive en algunas oportunidades doblegaron a Bottas y Ferzola.

Lo más importante que deja este torneo anualmente, es la posibilidad de algunos protagonistas. Esto significa que el material humano es muy bueno y que de seguir de esta manera, el ciclismo dentro de un par de años, tendrá en sus filas corredores muy versados.

Clasificación de quinta y sexta categoría: Kilómetro a tiempo: 1º Roberto Bottas, 1m.18s.9|10; 2º Raúl Spagnolo y 3º Jorge Ibáñez.

Persecución individual: (2000 metros): 1º Raúl Spagnolo, 2m.46s.; 2º Roberto Bottas y 3º Jorge Gómez.

Velocidad pura: 1º Roberto Bottas; 2º Gabriel Busato y 3º Carlos Bodei.

Vueltas individuales: (20): 1º Jorge Ibáñez; 2º Edgardo Villareal y 3º Raúl Spagnolo.

Clasificación séptima y octava categoría:

500 metros: 1º Alejandro Ferzola, 38s| 7|10; 2º Jorge Fernández; 3º Severo Pérez y 4º Jorge Tonlorenzi.

Velocidad pura: 1º Alejandro Ferzola; 2º Julio Papes y 3º José Giménez.

Vueltas individuales: (15): 1º José Martino; 2º Alejandro Ferzola y 3º Severo Pérez y 4º Saturnino Vega.

EL "METRO" DE TENIS MARCO UN BUEN NIVEL

A todo ritmo siguen disputándose los partidos de tenis correspondientes a los Campeonatos Evita y Hombre Nuevo 1974. Los mismos se realizaron en distintos clubes en las categorías infantiles, menores, juveniles y cadetes y ya se definieron algunos campeones de zonas que competirán con los ganadores del interior.

• BANCO NACION

Muy buenos valores actuaron ayer en el certamen Metropolitano de Tenis exclusivo para menores que organizó dicha institución con la participación de los mejores tenistas del interior del país. Estos fueron los resultados: **Juveniles varones:** F. Dalla Fontana venció a P. Arnold 6|3, 6|4; E. Caviglia a A. Peruglia 6|2, 6|3; D. García a J. Clerc 6|4, 6|3; C. Gattiker a S. Saldungaray 6|4, 63. **Juveniles niñas:** C. Barbat a V. Locícero 6|1, 6|2; B. Villaverde a D. Frávega (Córdoba) 6|2, 6|3; E. Raponi a P. Andreoli 6|4, 6|1; D. Flikier a F. Pombo 6|4, 6|3. **Menores varones:** D. Barlaro (Córdoba) a E. Bengoechea 2|6, 6|4, 6|2; G. Guerrero a J. Yunis 6|2, 6|2; G. Tiberti (Rosario) a R. Mayo 6|2, 6|3. **Juniors varones:** H. Zeballos (M. del Plata) a J. Harispe 6|0, 6|1; R. Carponi (Paraná) a J. Prats 6|0, 6|1. **Juniors niñas:** A. Korn a A. Maquieira 6|0, 6|2; S. Rodríguez a L. Vázquez 6|0, 6|1; M. Vázquez a P. Candegabe 4|6, 6|4, 6|3; G. Bendersky a L. Romagnoco 7|5, 6|2.

• TORNEO CONSUELO

La Secretaría de Deportes y Turismo informó que se ha resuelto realizar un torneo "Consuelo" para los perdedores de las distintas zonas, en las especialidades fútbol, voleibol y handbol. Los interesados pueden concurrir con su talón de inscripción a Belgrano 482, Capital.

• CIUDAD DE BUENOS AIRES

En la selección de tenistas que jugarán en la categoría superior se registraron ayer estos resultados en el club Belgrano Atlético: E. Raponi ganó a L. Quirós 6|2, 6|4; E. Fresco a E. Morea 8|6, 4|6, 6|2; G. Auroux a P. Corral 1|6, 6|3, 6|1; J. C. Santiago A. J. Brea 6|2, 6|0; Clerv-Gattiker a Fusilier-Prats 6|3, 7|6; Romero-Suero a Ojeda-Rufener 6|4, 6|2; Stoker-Bañón a Reinoso-Demattei 6|4, 6|2; Santiago-Santiago a Molina-Berro 6|2, 6|2 y Beinet-González a Pandre-Debernardi 6|3, 6|3.

CHINA FUE ACEPTADA Y HOY DEBUTA EN TEHERAN

ROMA, 1º (France Presse). — Los atletas chinos participarán en los juegos asiáticos, que se inaugurarán hoy en Teherán, merced a una decisión adoptada por el 29º Congreso de la Federación Internacional de Atletismo, que rechazó en cambio mejorar el statu quo de los sudafricanos.

La decisión relativa a los primeros fue implícita, ya que el nombre de la República Democrática de China no fue mencionada durante la discusión.

El congreso decidió simplemente que países no miembros de la Federación Internacional (China, consecuentemente) podrán, en lo sucesivo y previo acuerdo del Consejo de dicha Federación, participar en competiciones internacionales.

China que sigue sin ser miembro de la Federación Internacional (en este aspecto la situación continúa igual y Formosa sigue formando parte de esta Federación), podrá pese a ello competir con atletas de países miembros de la misma.

Anteriormente, ningún Atleta dependiente de la Federación Internacional podía participar en competiciones donde figuran los chinos, so pena de descalificación.

El congreso examinó luego la situación de Africa del Sur. Esta fue suspendida a causa de su política de segregación racial en el 28º Congreso de Estocolmo, (1970) decisión mantenida en Munich hace dos años.

El jueves por la tarde, el Consejo de la Federación Internacional había decidido proponer al Congreso una ligera mejoría de sua suerte de los atletas sudafricanos.

Desde hace cuatro años, estos quedaban excluidos de las copeticiones del tipo A, B y D, es decir que no podían tomar parte en los juegos olímpicos, ni en los campeonatos de Europa.

El Consejo propuso que de ahora en adelante los sudafricanos puedan participar en las competiciones "D", o sea en encuentros internacionales que congreguen a dos o más países. Un Francia - Africa del Sur, por ejemplo, hubiera sido posible en lo sucesivo si esta mejora hubiera sido aceptada. Los países africanos reaccionaron inmediatamente conrta dicha propuesta y pidieron que se manten a el statu quo hasta las Olimpíadas de Montreal, en 1976.

Los partidarios de la tesis del Consejo arguyeron que Africa del Sur había hecho progresos en el plano de la segregación y que diversos equipos multiraciales fueron constituidos en eset país. En apoyo de esta tesis Paulen, presidente del comité de Europa, declaró que convenía conceder a los sudafricanos idénticas posibilidades que las que se acaban de otorgar a los chinos.

Los que abogaban por la tesis del aplazamiento, presentada por Senegal, estimaron que si se habían realizado progresos, estos eran aún muy flojos y que, en cualquier caso, una actitud de firmeza por parte de la Federación Internacional no podría sino contribuir a volver más notorios estos progresos.

Finalmente y, por 183 votos a favor, 152 en contra y dos abstenciones, fue rechazada por el Congreso la propuesta del Consejo de la Federación Internacional sugiriendo mejoras del statu quo de los atletas sudafricanos.

Dicho staut quó persistirá por dos años todavía, hasta las Olimpíadas de Montreal mientral, tanto los atletas sudafricanos no podrán participar en ninguna gran competición internacional, tal como ocurre desde hace cuatro años. Algunos podrán ser invitados a determinadas manifestaciones deportivas a título personal.

POLO

RIO DE JANEIRO, 1º (ANSA). — El equipo de Argentina conquistó virtualmente el III Torneo Internacional Abierto de Polo de Río de Janeiro, quedando en segundo lugar el equipo brasileño del Trevos. Hoy concluye el torneo con la disputa del tercero y cuarto lugar entre Uruguay y el equipo brasileño del Tigres. El argentino Heguy sufrió ayer un desmayo momentáneo al chocar su caballo contra el del brasileño Alexander Sousa, pero por suerte se recuperó. Argentina ratificó su notable potencial en Polo

• DE LUCA

LIMA, 1º (ANSA). — El golfista argentino Fidel De Luca se adjudicó la primera vuelta del Torneo Abierto de Golf del Perú que organiza el Cuntry Club "Los Incas" de esta capital. De Luca cubrió los primeros 18 hoyos en 71 golpes, lo que le permite encabezar la clasificación general, segundo de Sabino Quispe, con 72, Raúl Travieso 73, al igual que Wilfredo Ocumana, y con 75 Teófilo Ramos. El certamen es a 72 hoyos.

A PALOS Y UN CHICO EN CASA

Con miras a la clasificación para intervenir en la tercera Copa del Mundo que se disputará en Malasia, la selección Argentina de hockey sobre césped venció a su similar de Canadá, por 2 a 1, después de igualar en el primer tiempo 1 a 1.

Gran cantidad de espectadores se dio cita en las instalaciones de la cancha de polo número 1 del Jockey Club en San Isidro, entre quienes se encontraban el titular de la Confederación Argenitna de Deportes, señor Félix Galimi.

Ajustado pero merecido fue el triunfo de nuestros representantes, cuya ofensiva fue más profunda desde el comienzo. El once canadiense se limitó a defenderse con un esquema cerrado que en varios pasajes del encuentro complicó el panorama que, aparentemente, era fácil para Argentina.

• ATACA ARGENTINA

El gol conquistado por Di Giacomo a los 17 minutos del primer tiempo dio la sensación de que los nuestros "borrarían" del campo a sus rivales, pero el empate logrado por Honkirk cuando se cumplían 27 minutos de esta etapa, volvió a colocar las cosas como estaban, es decir, Argentina atacando en forma desordenada y Canadá defendiéndose.

En el segundo período, se acentuó el ataque de los argentinos y por ende fue más evidente la desorganización para concretar en el marcador la diferencia que había en el juego, pues Canadá, con una defensa cerrada imposibilitó el libre accionar de nuestros delanteros..

Con todo este panorama, daba la impresión de que el equipo visitante se conformaba con el empate, hasta que a los 27 minutos, el quilmeño Quacquarini, de buena labor, conquistó el tanto de la victoria; fue entonces cuando Canadá, al verse perdedor, salió a atacar mostrando poca capacidad para ello. Triunfo justo de nuestro seleccionado que a pesar de sus errores fue quien más luchó para conseguir la victoria.

• LA SINTESIS

ARGENTINA: Cufré, Caio, Di Giacomo (Barreros a los 16' del segundo tiempo), Disera, Iborra, Mac Cormick, Marioni, Monti, Quacquarini, Alberto Sabbione y Scally.

CANADA: Mac Dougall, Bisset, Honkirk, Motzeck, Pready, Thind, Hoos, Schouten, Wood, Movat y Mc Farland.

Goles en el primer tiempo: 17' Di Giacomo (A) y 27' Honkirk (C).

Gol en el segundo tiempo: 27' Quacquarini (A).

Arbitros: L. Gillet (Francia) y F. S. Lathouwers (Holanda).

ARCARI REGALA EL CETRO

Por Problemas de Peso

ROMA, 1º (ANSA). — No causó mucha sorpresa la decisión del campeón mundial de los welters juniors (versión del CMB), Bruno Arcari, de abandonar el título mundial de ésa categoría. Era público y notorio que el as italiano tenía dificultades para dar el peso en cada encuentro. Justamente ahora debía defender el cetro frente al japonés Furuyama, pero naturalmente el mismo ha quedado cancelado por esa drástica determinación de Arcari. Empero, asesorado por el manager Rodolfo Sabatini —quien no desconocía, por cierto la señalada actitud del ídolo itálico— ya tiene en carpeta un match para Arcari por el título mundial de los welters, el interminable cubano-mexicano José "Mantequilla" Nápoles, a quien su derrota frente a Monzón no le ha hecho mella, por lo visto.

El peso de los welters juniors, afirmó Sabatini, era "demasiado incómodo" para Arcari, quien renunciando al título, adoptó "la decisión más deportiva que pudiese tomar".

"Me comprometí con Arcari a organizarle un campeonato mundial con el titular de los welters, José Nápoles; ya comencé a negociar este combate", afirmó Rodolfo Sabatini, comentando la noticia de la renuncia de Arcari al título mundial de los welter juniors.

• DECISION DEL CONSEJO

MEXICO, 1º (ANSA). — La renuncia al título de los welter juniors por parte del campeón mundial Bruno Arcari según versión Consejo Mundial de Boxeo, por tener problemas en el peso, se conoció hoy aquí y motivó diversos comentarios.

Ya el presidente del organismo, el mexicano Velázquez, autorizó la pelea entre el japonés Lyon Furuyama y el monarca europeo, el español "Perico" Fernández, combate que se disputará el 21 de setiembre en Roma.

Quien resulte vencedor, deberá combatir en un término no mayor de 90 días con el brasileño Joao Henrique, para determinar al nuevo campeón.

• NOQUEADOR PANAMEÑO

PANAMA, 1º (France Presse). — El panameño Alfonso López, catalogado como tercer aspirante al título mundial mosca, se mantuvo invicto en 16 peleas profesionales al vencer anoche por nocaut técnico al colombiano Eduardo Cuadrado en el séptimo asalto de un pleito pactado a diez vueltas.

Cuadrado tumbó dos veces a López en la sexta vuelta, pero no se aplicó la cuenta de protección en ninguno de los casos. La primera vez porque la caída coincidió con un resbalón, y en la segunda oportunidad, porque Cuadrado empujó a López después de conectarlo sólidamente.

Desde la tercera vuelta, López causó una lesión en la nariz a Cuadrado, por la cual estuvo sangrando el resto de la pelea, a tal punto que la sangre le impedía la respiración cuando el árbitro paró las acciones a los dos minutos y 36 segundos del séptimo asalto. Momentos antes, Cuadrado había sufrido su única caída del combate.

• VICTORIA DE OLIVARES

MONTERREY, México, 1º (Associated Press). — Rubén Olivares, campeón pluma, reconocido por la Asociación Mundial de Boxeo (AMB), derrotó anoche por nocaut técnico en el quinto round a su compatriota mexicano Enrique García. Fue la primera pelea de Olivares, ex campeón gallo, después de que en retorno sorprendente para aquellos que lo consideraban acabado, arrebato la corona al japonés Sunessuke Utagwa, hace dos meses en Los Angeles. En esta ocasión no expuso el título, pero dio una gran exhibición de que merece ostentarlo.

Olivares arrinconó a García, ex campeón nacional pluma de México, y lo golpeó despiadadamente en los primeros momentos del quinto asalto hasta que cayó arrodillado. García se incorporó cuando el árbitro iba a finalizar la cuenta, pero éste detuvo el desigual combate. La WMB ha dictaminado que Olivares deberá defender su título frente al nicaragüense, Alexis Argüello, pero aún no se ha decidido una fecha para el combate.

RANKING DEL CMB: NUEVE ARGENTINOS

MEXICO 1º (France Presse). — El campeón mundial de peso welter, el cubano-mexicano, José Angel "Mantequilla" Nápoles, fue designado "Peleador del Mes" por el Consejo Mundial de Boxeo, por haber retenido su corona al vencer al estadounidense Hedgemon Lewis, al cual superó por k. o. técnico en el noveno round de una pelea celebrada el 3 de agosto último en ésta. Las calificaciones del CMB correspondientes a agosto en las distintas categorias son según como se detalla a continuación. Aquellos púgiles donde no figura señalada su nacionalidad pertenecen a los Estados Unidos.

Peso completo: Campeón, George Foreman, 1) Muhammad Alí, 2) Joe Frazier, 3) Ron Lyle, 4) Joe Bugner (Gran Bretaña), 5) Ken Norton, 6) Jerry Quarry, 7) **Oscar Bonavena (Argentina),** 8) Henry Clark, 9) Jimmy Ellis, 10) Terry Hinke.

Peso semicompleto: Campeón, título vacante, 1) John Conteh (Gran Bretaña, 2) **Jorge Ahumada (Argentina),** 3) Lonnie Bennet, 4) Bob Foster, 5) **Víctor Galíndez (Argentina),** 6) Bob Cassidy, 7) Eddie Jones, 8) Billy Suze (Zaire), 9) Pierre Fourie (Sudáfrica), 10) Tom Bogs (Dinamarca).

Peso mediano: Campeón, Rodrigo Valdez (Colombia), 1) Carlos Monzón (Argentina), 2) Kevin Finnegan (Gran Bretaña), 3) Gratien Tonna (Francia), 4) Tony Licata, 5) Benny Briscoe, 6) Tony Mundine (Australia), 7) Eckhard Dagge (Alemania Federal), 8) Luis Fabre (Brasil), 9) Jean-Claude Boutier (Francia), 10) George Cooper.

Peso mediano junior: Campeón, Oscar Alvarado, 1) Miguel de Oliveira (Brasil), 2) José Luis Durán (España), 3) Koichi Wajima (Japón), 4) Charkey Ramón (Australia), 5) Elisha Obed (Bahamas), 6) **Miguel Angel Castellini (Argentina),** 7) Larry Paul (Gran Bretaña), 8) Sea Robison (Costa de Marfil), 9) Jacques Kechican (Francia), 10) Ryu Sorimachi (Japón).

Peso welter: Campeón, José Angel "Mantequilla" Nápoles, 1) Cohn H. Stracey (Gran Bretaña), 2) Clyde Gray (Canadá), 3) Hedgemon Lewis, 4) Eddie Perkins, 5) Angel Espada (Puerto Rico), 6) Salam Oudrago (Costa de Marfil), 7) **Horacio Saldaño (Argentina),** 8) Roger Menetrey (Francia), 9) Pongie Lie (Tonga), 10) Rocky Mattioli (Australia).

Peso welter junior. Campeón, Bruno Arcari (Italia), 1) Antonio Cervantes (Colombia,) 2) Perico Fernández (España), 3) Joao Henrique (Brasil), 4) Lion Furuyama (Japón), 5) Héctor Thompson (Australia), 6) **Daniel González (Argentina),** 7) **Carlos María Giménez (Argentina),** 8) Tony Ortiz (España), 9) Shinichi Kadota (Japón), 10) Monroe Brooks.

Peso ligero: Campeón, Gattu Ishimatsu (Japón), 1) Roberto Durán (Panamá), 2) Ken Buchanan (Gran Bretaña), 3) Rodolfo González (México), 4) Esteban de Jesús (Puerto Rico), 5) **Hugo Gutiérrez (Argentina),** 6) Jimmy Heair, 7) Antonio Puddy (Italia), 8) Jonathan Dele (Nigeria), 9) Tury Pineda (México), 10) Fred Pastor (Filipinas).

Peso ligero junior: Campeón, Kuniaki Shibata (Japón), 1) Ben Villaflor (Filipinas), 2) Ramiro Bolaños (Ecuador), 3) Svein Paulsen (Noruega), 4) Hyun Chi Kim (Corea del Sur), 5) Antonio Amaya (Panamá), 6) Alfredo Escalera (Puerto Rico), 7) Ould Makloufi (Argelia), 8) Hugo Barraza (Colombia), 9) Lothar Abend (Alemania Federal), 10) Ricardo Arredonde (México).

Peso pluma: Campeón, título vacante, 1) Alfredo Marcano (Venezuela), 2) Rubén Olivares (México), 3) Bobby Ctacons, 4) Eder Jofré (Brasil), 5) Alexis Argüello (Nicaragua), 6) Leonel Hernández (Venezuela), 7) David Kotey (Ghana), 8) Elio Cotena (Italia), 9) Danny López, 10) Art Haffey (Canadá).

Peso gallo: Campeón, Rafael Herrera (México), 1) Rodolfo Martínez (México), 2) Soo Hwan Hong (Corea del Sur), 3) John Clark (Gran Bretaña), 4) Sulley Shittu (Ghana), 5) Venice Borkorsor (Tailandia), 6) Thanomjit Sukotai (Tailandia), 7) Romeo Anaya (México), 8) Carlos Zárate (México), 9) Jorge Torres (México), 10) Rubén Valdez (Colombia).

Peso mosca: Campeón, Betulio González (Venezuela), 1) Miguel Cantó (México), 2) Ignacio Espinal (República Dominicana), 3) Pablo Jiménez (República Dominicana), 4) Alberto Morales (México), 5) Erbito Salavarría (Filipinas), 6) Sócrates Batoto (Filipinas), 7) Fritz Chervet (Suiza), 8) Cecil Escobedo (Filipinas), 9) Susumo Hanagata (Japón), 10) Sohji Oguma (Japón).

PALABRAS... PALABRAS... Alí no cesa en su verborragia. En el ring ante Foreman. ¿Valdrán amenazas? (R. AP)

Venezuela: Quejas Por Ciertos Fallos

CARACAS, 1º (France Presse). — Venezuela reclamará en el próximo congreso de la Asociación de Boxeo Aficionado (AIBA) "la parcialización de los jueces" que actuaron en el reciente Campeonato Mundial Amateur celebrado en La Habana. Un vocero de la Federación Venezolana de Boxeo al suministrar anoche la información puntualizó que este país recomendará a la AIBA una serie de normas más estrictas para optar al cargo de jueces internacionales. Precisó que tal posición venezolana se debe al "despojo de una clara victoria de que fue *objeto* el *nativo* Alfredo Lemus

• "KID PAMBELE"

CARACAS, 1º (France Presse). — Restablecido de su lesión, reiniciará su entrenamiento "Kid Pambelé" para defender el centro el 26 de octubre próximo ante el japonés Shinichi Kadota en Tokio.

"ALI YA TIENE SU AGUIJON MELLADO"

HAMBURGO, 1º (DPA). — Aun cuando los promotores del mundo entero hubieran preferido organizar una pelea por el título mundial de los pesados entre el cubano Teófilo Stevenson y el norteamericano George Foreman, el combate que este último dirimirá el día 24 próximo en Kinshasa ante Cassius Clay, ha merecido el título de **"Pelea del milenio".** Todo parece indicar que va a ser una repetición, invertida, del combate entre el entonces jovencísimo Clay y el "goriláceo" Sonny Liston, en 1964. En tal año, el **"aguijón"** de los puños del "bocazas", con su martilleo incesante, demolió a un púgil del contorno gangsteriano, que había sido calificado como invencible, pero ahora *Alí ya tiene su aguijón* muy mellado.

Una cosa es cierta: Ni Foreman es tan plúmbeo y viejo como el ya fallecido Sonny Liston, ni Clay tiene la frescura de sus 22 años. En otras palabras, la avispa tiene las alas "artríticas" y el oso merece tal nombre, más por su fuerza que por su lentitud de movimientos. Resulta difícilmente imaginable que Clay "baile" quince asaltos sin recibir un demoledor puñetazo de Foreman y que este último se vea seriamente afectado por las "rozaduras" de Clay que, si jamás lograron nocauts fulminantes, ahora han perdido la poca fuerza que en su día tuvieron.

fate O
División Electrónica
Solicita:
OPERARIAS/OS.
• Para su planta de Circuitos Impresos (Planta Galvánica).
• Para su planta de Componentes Electrónicos.
Se ofrece:
• Horario corrido.
• Comedor en fábrica.
• Sábados libres.
• Remuneración acorde a capacidad.
Presentarse de 8.00 a 10.00 hs. en:
Bco. Encalada 3003 - San Fernando.

UN RUSO, EL MAS TECNICO EN CUBA

LA HABANA, 1º (ANSA). — El soviético Vasily Solomin, que obtuvo la medalla de oro de la categoría ligera se adjudicó también la copa "Rudyard H. Russell", como el pugilista más destacado del Campeonato Mundial de Boxeo Aficionado que recientemente epilogó en ésta donde participaron doscientos sesenta y tres púgiles representando a cuarenta y cinco países.

De sólo 21 años de edad, Solomin recibió también el trofeo otorgado al pugilista más técnico del torneo. Por su parte, el cubano Gilberto Carrillo fue distinguido como el boxeador más combativo, por las actuaciones que cumplió ante el búlgaro Milan Kalinov y el yugoslavo Mate Parlov, que ostenta el título de campeón olímpico y mundial. Los premios a los protagonistas de la mejor pelea lo recibieron el soviético Boris Kuznetsov y Stefan Forster de la República Democrática Alemana, que finalmente ganó el primero por decisión

Cuba recibió el premio como país ganador por equipos, con cinco primeros puestos, un segundo ydos terceros, mientras que la Unión Soviética fue distinguida con el premio al segundo lugar, con dos campeones dos segundos y cuatro terceros.

• VENCIO FRANKIE DUARTE

LOS ANGELES, EE. UU., 1º (France Presse). — El gallo mexicano, Antonio García fue derrotado anoche aquí por el californiano Frankie Duarte. En los primeros rounds de la pelea, Duarte infligió un duro castigo a García, y lo derribó en el quinto asalto.

"PANTERA" SALDAÑO, AL FIN POR LA BUENA SENDA

Ha llamado la atención en el gimnasio de la calle Bouchard y Corrientes, el entusiasmo con que se adiestra la "Pantera" Horacio Agustín Saldaño (séptimo en el ranking mundial de boxeo). Esta vez, parece haberla tomado muy en serio. Con seriedad e intensidad trabaja diariamente. Claro está, que tiene en vista importantes encuentros antes de finalizar el año. Reaparecerá el jueves próximo en Bahía Blanca, frente a Agustín Ludueña. Luego combatirá en el Luna Park, el 28 de este mismo mes, con Mario Omar Guilloti, y ya en noviembre —de acuerdo con lo anunciado por el mismo púgil tucumano, lo hará con Miguel Angel Campanino, por el título argentino de la categoría welter

La DIFERENCIA es...
superuva
« el vino de las botellas vacías »

LA VERDAD SOBRE LA NACIONALIZACION DE LAS BOCAS DE EXPENDIO DE COMBUSTIBLES

La medida presidencial por la cual se nacionaliza la comercialización del petróleo y sus derivados primarios ha sido recibida con general aplauso y unánime apoyo de todos los sectores políticos, gremiales y profesionales. Evidentemente, ella satisface un viejo anhelo nacional que tiende a la preservación de los recursos y las riquezas genuinamente argentinas para uso y beneficio pleno del país.

Hay aspectos, empero, cuya significación escapa en cierto modo al conocimiento masivo. No se trata solamente de que YPF extrae el 100 % del petróleo argentino para comercializar apenas la mitad sirviendo el cupo restante para beneficiar a empresas privadas cuyas ganancias no se invierten en el país.

Debe aclararse que dichas empresas privadas, que actúan como agentes retentores del impuesto a la transferencia de combustibles, se benefician además adicionalmente con los intereses que las sumas correspondientes a ese impuesto devengan entre el momento en que las empresas lo hacen efectivo y el momento en que las depositan en el Banco de la Nación a la orden de la Dirección General Impositiva. Ese plazo, de acuerdo con las normas establecidas, es de un promedio de 52 días, es decir, un poco menor de dos meses: lapso durante el cual ese dinero, lejos de estar ocioso, es colocado a interés y produce una renta nada despreciable.

En efecto, se calcula que lo que en lenguaje técnico-económico se denomina flotante financiero alcanza, para el conjunto del sector privado que hasta ahora comercializaba el combustible, en cifra promedio, a los 2.000 millones de pesos nuevos: puesta a producir interés, esa suma puede rendir a sus transitorios usufructuarios —los agentes retentores de impuestos, o sea las compañías petroleras privadas— de 300 a 500 millones de pesos ley anuales. Toda esa masa de dinero, que normalmente debía ingresar al patrimonio nacional, se perdía en favor de las compañías privadas que, además de comercializar con las debidas ganancias más del 50 % del petróleo argentino que no extraían, se beneficiaban con ella.

El mecanismo es simple y al alcance de cualquier comprensión: las empresas privadas venden la nafta a las estaciones de servicio al contado, reteniendo de la suma percibida casi un 50 % en concepto de impuesto que debe ser girado al fisco en un lapso-promedio de 52 días. Durante ese lapso, dicho dinero —que en sustancia pertenece al Estado— produce apreciables ganancias en concepto de intereses a las compañías privadas. La nacionalización del proceso de comercialización del petróleo viene, en consecuencia, a concluir con una situación de notorio perjuicio para el país y de indebido lucro para las empresas intermediarias.

HABLAN LAS CIFRAS

PARTICIPACION DE CADA EMPRESA EN LA REFINACION DEL PETROLEO Y EN SU VENTA

DESTILACION

TOTAL PROCESADO EN EL PAIS (AÑO 1973): 27.329.375

Empresa	% sobre el total	Utilización de capacidad instalada (%)	Destilerías
Y.P.F.	72,8	90,5	La Plata, San Lorenzo, Dock Sud, Campo Durán, Luján de Cuyo, Plaza Huincul, El Centauro.
SHELL	13,1	51,4	Dock Sud.
ESSO	9,9	50,2	Campana.
OTRAS (1)			

(1) La Isaura, Astrasur, DAPSA (Cóndor), Ragor, Sol-Petróleo.

VENTAS

	Derivados totales de petróleo (1972): 25.493.818 m3	Motonafta común y especial y lubricantes (1) Total: 6.303.847 m3	
Y.P.F.	63,53 %	3.897.139 m3	(61,7 %)
SHELL	10,79 %	1.038.785 m3	(16,4 %)
ESSO	9,95 %	923.168 m3	(14,6 %)
GAS DEL ESTADO	6,15 %	—	—
CIA. GRAL. DE COMBUSTIBLES	4,20 %	—	—
OTRAS	5,38 %	—	(7,3 %)

(1) Productos que se venden a los automovilistas en las estaciones de servicio.

EN RESUMEN:

Y. P. F.

produce el 99,4 % del petróleo
refina el 72,8 % del petróleo
pero vendía solo el 61,7 en las bocas de expendio.

QUIEN PRODUCE EL 99,4 %, DEBE VENDER EL 100 %

REFIRMARON LA UNIDAD

Tres Gobernadores Opinaron Sobre la Reunión

El interventor federal en Córdoba, Duilio Brunello, y los primeros mandatarios de Tucumán, Amado Juri, y de Chaco, Deolindo Bittel, de vuelta en sus respectivas provincias, reafirmaron ayer la unidad de criterio de los gobernadores, en apoyo de la conducción nacional, que ejerce la presidenta, María Estela Martínez de Perón. En la localidad cordobesa de Idiazábal, Brunello dijo que la primera de las actas firmadas el viernes en Buenos Aires, por los gobernadores, "fue una definición política" para ratificar "que todas las provincias compartían, respaldaban y apoyaban hasta sus últimas consecuencias la definición política hecha por la señora Isabel Perón". "La segunda de esas actas —añadió el interventor— robustecía y, mejor dicho, daba unanimidad al pensamiento expresado en nombre de la provincia de Córdoba, de que a igual tarea debía haber igual remuneración a lo largo y a lo ancho del país".

Dijo además Brunello que existe una "Córdoba ficticia", la "de los tantos aprovechados de siempre que se escudan en la extrema izquierda o en la ultraderecha" y una "Córdoba real, la del trabajo, la que está inspirada en los mismos ideales que toda la República Argentina".

En Tucumán, Juri calificó de "extraordinario" el discurso pronunciado en la sesión de clausura de la cuarta reunión de gobernadores por la Presidenta de la República, y que "sus palabras marcan las pautas políticas, económicas y sociales a las cuales todos tenemos que ajustarnos, como quedó reflejado en el acta de compromiso".

En declaraciones al periodismo, recordó Juri que en la misma reunión había señalado "que en la provincia no hay ningún problema institucional, el panorama es tranquilo, y el gobierno trabajó en unidad y armonía con los sectores gremiales, políticos y empresarios".

Expresó también que la guerrilla "es un problema de todo el país" y que como gobernador reiteró "la necesidad impostergable de reequipar a la policía para combatir este tipo de delincuencia, como también la común", y anunció que en breve viajará a Buenos Aires para firmar con la Secretaría de Vivienda un convenio para construir 2.050 viviendas en la provincia. Bittel, por su parte, declaró en Resistencia que la conferencia de gobernadores "ha dejado un saldo muy positivo", ya que los gobiernos provinciales y el de la Nación trabajan solidaria y estrechamente para conducir con éxito el proceso de Reconstrucción y Liberación Nacional.

ARTURO FRONDIZI ESTA CONTRA LA VIOLENCIA

LA PLATA, 1º (De nuestro corresponsal). — El doctor Arturo Frondizi, quien llegó a esta ciudad para asistir a la clausura del Primer Congreso de Mujeres del MID, dijo que "el general Perón pasa a la historia nacional no como un simple luchador de carácter político, sino como el exponente del movimiento nacional y popular argentino". Y subrayó: "Perón llenó toda una etapa de la historia argentina... Dejó, al morir, un vacío en la República, pero inmediatamente siguió la continuidad constitucional".

Sobre la violencia, el ex presidente Frondizi dijo: "No es solución de ninguna clase para los problemas que tiene la Argentina de esta hora. Es indispensable que quienes aplican la violencia comprendan que pueden eliminar físicamente a determinados hombres o grupos de hombres, pero la solución de los problemas del país la van a dar las grandes masas, a través de la movilización".

Finalmente, sobre la Universidad, expresó Frondizi que "tiene, en primer término, que dar cumplimiento a la ley de organización y, en segundo lugar, tiene que replantear el contenido de su enseñanza".

LIBERAN A 63 DE LOS 82 ESTUDIANTES PRESOS

Fueron puestos en libertad 63 de los 82 detenidos anteayer, viernes, en las inmediaciones del anexo Hospital de Clínicas, de la Facultad de Filosofía y Letras, que habían sido demorados en la comisaría 19ª. Todos ellos pretendían asistir a una clase dictada en la calle por la decana de la facultad, Adriana Puiggrós, pues según la información policial, se tomó intervención "en razón de que el acto no estaba autorizado por la repartición; al intentar sus efectivos disuadir a los concurrentes, éstos se negaron a acatar las órdenes por lo que la policía debió utilizar gases lacrimógenos". La policía informó oficialmente que a medida que van llegando las fichas de identificación de los detenidos, éstos son puestos en libertad.

Quienes cayeron presos fueron detenidos en los bares aledaños a la facultad, pues la policía no entró en el edificio de la misma, que se encuentra en la esquina de la avenida Córdoba y Junín. Posteriormente, intervino personalmente el secretario general de la Universidad Nacional de Buenos Aires, licenciado Ernesto Villanueva, quien obtuvo "las seguridades de que serían respetadas las libertades de quienes aún permanecían en el interior de la facultad".

FULNBA A IVANISSEVICH: "NO EXISTE EL DIALOGO"

La Federación Universitaria Liberación Nacional Buenos Aires, FULNBA, convocó a reunión de prensa durante la cual su presidente, Miguel Talento y el secretario general, Rafael Pascual formularon declaraciones en respuesta, según manifestaron, a las efectuadas en la Casa de Gobierno, por el ministro de Cultura y Educación, doctor Oscar Ivanissevich.

Manifestó Talento que "no existe diálogo porque hace 15 días que solicitaron audiencia al ministro, sin éxito. Hace 3 días se reiteró la gestión y no hubo respuesta". Agregó que el ministro se definió como opositor a la política universitaria "expuesta por el general Perón el 12 de junio". Finalmente, manifestó que el viaje a México, que tenía proyectado se frustró debido a que "además de los inconvenientes que se le opusieron para extender la renovación del pasaporte —que aún no le fue entregado— la Juventud Peronista consideró que no era conveniente que viajara en estos momentos por la situación imperante en el país".

Como se recordará, el ministro de Cultura y Educación había manifestado que es necesario el diálogo; que hay desorden en la universidad; que son más los estudiantes universitarios que los alumnos que hayan completado el ciclo secundario y que actualmente, solo se recibe el 6 por ciento de los estudiantes, los que se van a los Estados Unidos. "Cada egresado, afirmó, le cuesta al Estado 20 millones de pesos".

Los voceros estudiantiles informaron que se iba a refutar al ministro, con estadísticas y se aseguró que en la universidad se seguía estudiando normalmente, no obstante la ocupación. Se dijo, no obstante, que se estaba dispuesto a un replanteo de la situación, si esa era una condición para dialogar con las autoridades. Finalmente, se anunció que el jueves próximo, se hará un acto en la Facultad de Derecho del que participarán representantes de los gremios en conflicto.

FUE RECORDADA LA MEMORIA DE JUAN VUCETICH

LA PLATA, 1º (De nuestro corresponsal). — La policía bonaerense rindió hoy homenaje a la memoria de Juan Vucetich, creador del sistema dactiloscópico, que revolucionó la técnica de la identificación en todo el mundo. En la escuela de policía que lleva el nombre del estudioso argentino se depositaron ofrendas florales al pie del busto que perpetúa su evocación.

El sistema creado por Vucetich tiene ya 83 años de vigencia y ello demuestra su notable eficiencia. El invento de Vucetich tuvo alcance universal por la facilidad con que se canjean las fichas dactiloscópicas y por la razón de que las mismas no pueden ser falsificadas. El hombre tiene con el sistema de Vucetich, quien nació en esta cuidad, plena idea de su identidad.

Tal vez el mejor homenaje a su memoria haya sido la presentación de un proyecto en la Cámara de Diputados de la Nación reglamentando la profesión de perito identificador dactiloscópico. También se proyecta realizar a Juan Vucetich un homenaje en el Congreso Nacional.

DESDE MAÑANA, YPF EN OTRA EXPRESION DE LA LIBERACION

Al promediar la tarde de hoy ya no quedaban otros carteles que los correspondientes a Yacimientos Petrolíferos Fiscales en todas las estaciones de servicio de la Capital Federal y el Gran Buenos Aires. Las pocas estaciones que aún no habían cumplido con ese requisito estimaban que antes de las 24 de hoy —hora en que expira el plazo para colocar el emblema de YPF en todas las bocas de expendio del país— las siglas nacionales reemplazarán a las de ESSO, Shell y otras empresas de explotación extranjera. El comunicado dirigido a todos los expendedores de las ex firmas petroleras cuyas autorizaciones caducaron tras la nacionalización de las bocas de expendio por la Secretaría de Energía, "descuenta la total colaboración de los titulares de dichas estaciones de servicio y bocas de expendio dado el carácter patriótico de la mencionada disposición".

Por otra parte, la divisional Córdoba de YPF emitió un comunicado en el mismo sentido, a efectos "de cumplir las disposiciones nacionales sobre el particular".

En Mendoza, en un acto simbólico efectuado en la mañana de ayer, se colocaron las siglas de YPF en una estación de servicio perteneciente a firmas extranjeras. El acto, presidido por autoridades locales de la empresa estatal, se realizó en la estación de servicio ubicada en la calle Alberdi y su intersección con la avenida Costanera.

Cabe consignar que para reforzar la normalidad de la transición, la Secretaría mencionada garantizó, en su resolución 320, las fuentes de trabajo a todos los empleados que pudieran verse afectados por estas medidas, asegurándoles en todos los casos la categoría laboral, retribución y antigüedad en el empleo.

Con respecto a las empresas privadas, que prosiguen desarrollando sus tareas de refinación, deberán entregar toda su producción a YPF con la que trabajarán según la modalidad de "régimen de locación de obras y/o servicios...".

La misma providencia se establece respecto de las empresas transportadoras de combustible: proseguirán desarrollando sus funciones con la única condición de repintar los camiones.

La Unión Cívica Radical dio a conocer su apoyo a la nacionalización, mediante un comunicado que lleva la firma de Ricardo Balbín. Señala el texto que esta medida tiene que ser completada con el monopolio total de YPF en el proceso petrolero completo, desde la exploración hasta la distribución de los hidrocarburos, ya que con la medida dispuesta las empresas privadas seguirán elaborando el 30 por ciento de la producción y vendiendo a YPF.

Señala el documento que "la posición de la UCR está además ratificada en las coincidencias de La Hora del Pueblo que dicen: Recuperación para YPF de la explotación, refinación y venta de los hidrocarburos, abrogando las inútiles y vejatorias concesiones".

Cabe consignar, asimismo, que ayer, en Comodoro Rivadavia, se firmó un convenio entre el gobierno de la provincia de Chubut y Yacimientos Petrolíferos Fiscales, mediante el cual el ente estatal tomará a su cargo las tareas técnico-científicas para establecer la prefactibilidad de la Refinería Petroquímica a instalarse en la ciudad nombrada.

crónica EMPRESARIA

• Automóvil Club Argentino

Con todo éxito se desarrolló la conscripción de socios del Automóvil Club en todos los puntos del país. Y este éxito, precisamente, ha obligado a adoptar medidas especiales para una correcta recepción de las solicitudes de ingreso, pues fueron muchos los que se acordaron a último momento —ayer a las 20— de cubrir los correspondientes requisitos. Entre los ya socios, han tenido excelente acogida los nuevos planes de financiación de las polizas de seguro contra todo riesgo y riesgos parciales, que incluye a los vehículos prendados. En las dependencias de la sede central y en todas las representaciones, los interesados pueden obtener amplia información sobre este rubro.

• Regresan Directivos de Wobron

Procedentes de Inglaterra, regresaron al país el señor Mauricio Oybin y el contador Carlos A. Colle, directores de Wobron Electrónica SAIC, quienes mantuvieron varias entrevistas con directivos de Pye Telecommunications, de Cambridge, a efectos de considerar aspectos relacionados con los contratos de licencia que dicha firma inglesa tiene otorgados a Wobron para la fabricación de equipos de comunicaciones.

• Exito de Sagarra Propaganda

En la reciente entrega de los premios Cruz de Plata-Esquiú 1973, fue distinguida la película "Ternura", producida para "Leche Nido" por Sagarra Publicidad, agencia que de esta forma suma un nuevo galardón a la ya larga lista de premios obtenidos, que se iniciara en 1969 con el primer "Clio" logrado por nuestro país.

• El Mes de 'Torino"

Los señores Ricardo Barruso, de Braniff; Angel Marina, de la revista "Los Medios", y Hugo A. Allocati, de Casa Muñoz, designados por la revista "Cambio" para elegir la campaña del mes, votaron en forma unánime por los avisos de Torino SE Grand Routier. El correspondiente galardón fue entregado en las oficinas de Gómez-Ferrán Interamericana, asesores publicitarios de IKA-Renault, durante una reunión a la que concurrieron ejecutivos de la mencionada empresa, periodistas y personalidades del ambiente publicitario.

• Nueva Cuenta Publicitaria

Dinam, Promotores Asociados de Publicidad, ha incrementado su cartera de clientes con Romases, S. A., creadores de la famosa línea de artículos de tocador FULTON, S.A. La sola mención de la firma habla de la importancia de esta incorporación, lo que sirve de halago para todos los componentes de Dinam, satisfechos de poder atender a un cliente de la calidad de Fulton.

• Concesionarios de Peugeot

Como ya es tradicional, en la competencia de automóviles Turismo Nacional que, organizada por el Buenos Aires Auto Moto Club, se disputó en el Autódromo Municipal de la Ciudad de Buenos Aires, el Club Deportivo de Concesionarios Peugeot estableció una escala de premios para los pilotos de la marca clasificados en los cinco primeros lugares, que oscila entre $ 7.000 y 2.000.

• Medias Roberto De Vicenzo

Omnipol Sudamericana S.A., fabricante de la línea de medias Omnipol, presentó su más reciente creación, bajo la marca "Roberto De Vicenzo", uno de las figuras más importantes del golf mundial e ídolo argentino. El producto, de extraordinaria calidad, está elaborado con fibra acrílica Cahmilon. Sus principales cualidades, aparte de su suavidad y abrigo, son que no encogen, ni ceden, ni se caen jamás, manteniéndose impecables por más uso que se les dé. La variedad de colores de última moda en que son presentadas, las hacen ideales para usar en el deporte o lucir con ropa de sport. Todo ello, unido a lo mucho que el nombre de De Vicenzo representa para todos los argentinos, justifica sobradamente la gran acogida que las medias ya han obtenido por parte del público, el que, además, puede enterarse de la larga y exitosa campaña deportiva de De Vicenzo en una leyenda que figura al dorso del vistoso envase en el que son presentadas las medias.

• Prueba de Consumo

Fiat Concord División Automóviles, realizará una prueba de consumo referida a sus unidades Fiat 128 Berlina 1.100, los días 17, 18 y 19 de setiembre próximo. Es la primera vez que en nuestro país se concreta una experiencia de este tipo, y bueno es señalar que puede ser el comienzo de una serie de experimentaciones tendientes a lograr una mayor eficiencia en ese sentido. La idea se fundamenta en la obtención de una base para determinar el consumo de un Fiat 128 en manos de usuarios comunes —en este caso, un grupo de periodistas especializados en automovilismo, invitados por la empresa—, sin otras exigencias que las de respetar las ordenanzas de tránsito que establecen velocidades máximas permitidas en rutas. Sin relojes especiales, ni mecanismos de control de ninguna naturaleza, como no sea la observación del consumo de combustible realizado por las mediciones comunes.

• Congreso Personal de YPF

En la Hostería San Jorge, ubicada en la localidad de Molinari, provincia de Córdoba, tendrá lugar el 17 del corriente, el Congreso General de Delegados de la Federación de Asociaciones del Personal Superior y Directivo de YPF.

Durante su desarrollo se tratarán la memoria y balance general del ejercicio 73-74, renovación de autoridades, modificaciones a los estatutos y distintos temas de importancia para el personal superior y directivo de YPF.

• Feria de la Indumentaria

La Cámara Industrial Argentina de la Indumentaria destacó, durante una conferencia de prensa, el notable éxito alcanzado por la Feria Internacional de la Indumentaria (FIDI'74) que, organizada por la citada entidad, funcionó hasta hace pocos días en el Centro Municipal de Exposiciones. En la oportunidad se señaló que la muestra permitió estrechar contactos entre industriales del interior y los radicados en la Capital Federal y el Gran Buenos Aires, lo que significó sentar las bases de intercambio informativo y establecer pautas de comercialización más dinámicas entre los clientes del interior y las industrias establecidas en la metrópoli. La cámara indicó que el propósito de la muestra fue el de hacer conocer al mundo entero la capacidad industrial de la indumentaria nacional y de su potencial económico, factor gravitante en el quehacer del país.

CORDOBA: CGT APOYA A SMATA

CORDOBA, 1º (De nuestro corresponsal). — Mientras la regional Córdoba de la Confederación General del Trabajo anuncia su apoyo a los reclamos de los obreros mecánicos afiliados a SMATA, esta entidad reitera que no aceptará el pedido de conciliación del Ministerio de Trabajo y confirma para mañana, a las 16, una asamblea para decidir sobre los pasos a seguir en el conflicto mantenido con la empresa IKA-Renault.

La ex comisión directiva de la seccional local del Sindicato de Mecánicos y Afines del Transporte Automotor (SMATA), emitió anoche un comunicado para informar que su cuerpo de delegados resolvió desconocer la conciliación obligatoria, proseguir la lucha por la conquista de aumentos salariales, bregar por la restitución de las ex autoridades y mantener el trabajo en sus niveles actuales, es decir, a reglamento.

Añade el documento de los dirigentes expulsados por resolución del congreso nacional del gremio, que se ha dispuesto realizar mañana asambleas en las puertas de las fábricas, para abandonar las tareas a las tres de la tarde.

Para una hora más tarde, los dirigentes expulsados tienen previsto efectuar en el local del Centro Sportivo Córdoba —ex Córdoba Sport— una asamblea general destinada

Mañana Habrá una Asamblea del Gremio

a tratar sobre la actitud que asumirá en el futuro ese sector de trabajadores mecánicos.

• FELICITACION POLICIAL

En otro orden de cosas, se supo que el jefe de policía de la provincia, Juan Carlos Landa, dirigió una nota al diputado provincial Oscar Valdez, en la cual lo elogia por las palabras que el legislador pronunciara el martes pasado en la Cámara sobre el allanamiento y desalojo del local del SMATA cordobés. **"El diputado ha evaluado en su justa y real medida el accionar policial, fundado en la verdad de los hechos y no en verdades personales o prefabricadas en las usinas del rumor"**, dice el mensaje.

• APOYO DE LA CGT LOCAL

Mediante un comunicado, la regional cordobesa de la CGT declaró su respaldo a las reivindicaciones planteadas por distintos gremios de esta provincia, entre ellos el de los mecánicos afiliados a SMATA. El documento fundamenta su apoyo "en sus justas reclamaciones ,ahora subordinadas a las leyes y compromisos de la Nación toda, pero con la diferencia de que ahora contarán con el respaldo de toda la clase obrera organizada y del gobierno justicialista".

La declaración trata también el trabajo de los obreros municipales, en especial de las pequeñas comunas del interior, que se han movilizado para reclamar el pago del salario mínimo y otras mejoras laborales. Sobre el caso de los municipales, la CGT declaró que: **las soluciones que se vienen alcanzando permitirán dejar sin efecto toda medida de fuerza".**

• MESAS DE TRABAJO

Por otra parte, la delegación de la CGT local anunció la instalación de mesas de trabajo popular que funcionarán a partir de la semana próxima. En este sentido expresó la entidad obrera: **"su puesta en marcha verificará la realidad en materia de servicios públicos, asistencia a la población, desabastecimiento y otros problemas que afectan al pueblo".**

• CONFERENCIA

La comisión normalizadora de la seccional Córdoba, de SMATA, ofrecerá el martes, a las 10, una reunión de prensa para informar sobre el estado en que se encuentra la organización sindical. Los dirigentes hablarán, además, sobre los trámites realizados luego de la expulsión de los miembros de la anterior comisión directiva encabezada por René Salamanca y la actitud que se tomará ante el conflicto que afecta a los trabajadores mecánicos de las plantas automotrices locales IKA-Renault.

LAS VENDEDORAS DE COSMETICOS SE QUEJAN DE LAS NORMAS LABORALES

Para reclamar el cumplimiento "de las más elementales normas laborales que disponen nuestras leyes", elevarán un petitorio a la presidenta de la República las trabajadoras viajantes placistas de Cosméticos Avon y Vía Valrossa.

AVIC —sigla que identifica a las peticionantes— informará a la señora María Estela Martínez de Perón sobre las anormales condiciones en que se desarrolla el trabajo de las **"mal llamadas distribuidoras o revendedoras"** de los productos de cosmética que producen las dos empresas cuestionadas. Señala la comisión coordinadora de AVIC, con sede en Moreno 2033, capital, que las empleadas del Avon y de Vía Valrossa que distribuyen sus productos a domicilio no gozan ni de sueldos ni de viáticos, recibiendo por toda remuneración el 25 por ciento del precio de cada producto que venden. Dicen asimismo que deben pagar de su bolsillo las muestras que necesitan para hacer conocer los artículos a los clientes y que hasta deben comprar a las empresas los folletos de propaganda.

Las trabajadoras tienen la convicción de que si sus demandas llegan a ser escuchada por la presidenta de la Nación, sus problemas se solucionarán como corresponde. De ahí sus deseos.

DENUNCIA LA CENTRAL OBRERA DE SANTA FE LOS ARANCELES MEDICOS

SANTA FE, 1º (De nuestro corresponsal). — La CGT regional emitió un comunicado mediante el cual denuncia que "la Asociación de Sanatorios Clínicas y Sociedades Médicas de Santa Fe, con la unilateralidad que siempre las ha caracterizado, resolvió que todos los sanatorios de la ciudad tengan la calificación de "con requisitos mínimos".

La nota aclara que la mencionada calificación se asigna a aquellos sanatorios cuya dotación, edificio y complejidad técnica reúnan condiciones fijadas por la ley y, en tal sentido, facturan sus servicios a las mutuales y obras sociales por los precios y tarifas fijadas a institutos de primer nivel o categoría".

Más adelante, el documento expresa que "las obras sociales se encuentran así ante un nuevo atropello de los intereses mercantilistas vinculados a la enfermedad y ante la amenaza real de que los afiliados carezcan de internación si no aceptan lo impuesto por esos sanatorios y clínicas". Por último, la regional Santa Fe de la CGT señala que "denunciará esta situación a las autoridades pertinentes y elevará todo cuanto pueda para que, debidamente informadas, las autoridades tomen la intervención correspondiente".

MARDEL: FELIZ CON HERMOSA NEVADA

Una ola de frío que se sintió desde ayer a mediodía en esta capital con fuertes ráfagas de viento, se sintió en la mayor parte del país. En esta ciudad el registro estuvo, en la madrugada en alrededor de un grado sobre cero, pero luego la aparición del Sol con cielo claro y el viento más calmo, ya del noroeste, atenuaron el rigor del ambiente en este primer día de setiembre.

• EN MAR DEL PLATA

En la ciudad balnearia se produjo en la tarde de ayer un fenómeno del cual se tienen en Mar del Plata pocos antecedentes. Luego de una mañana gris y ventosa, con fuertes ráfagas desde el mar, a las 15.30 comenzó a nevar copiosamente ante la sorpresa de los habitantes y de los turistas, que en gran número se habían trasladado desde la Capital Federal y los cuales debieron buscar refugio rápidamente.

La intensidad de la nevada motivó que se suspendieran todas las reuniones al aire libre, entre las que se contaban los partidos de fútbol del torneo local. Por la noche amainó la ventisca, pero el tiempo siguió siendo intensamente frío, y esta amdrugada el termómetro señalaba la marca de tres grados y cinco décimas bajo cero.

• EN LA CORDILLERA

Por otra parte, en la zona cordillerana el frío aparejado por fuertes nevadas en distintas zonas de Mendoza, motivó que el termómetro bajase en forma impresionante, y en Las Cuevas hubo un registro de diez grados bajo cero. También en Bariloche se hizo sentir la baja temperatura, y toda la zona patagónica interrumpió con esta ola polar unos días de apacible calma, que parecían dar ya por terminado lo más cruento del invierno.

Broner: Se Lucha por Cambiar la Economía

SANTIAGO DEL ESTERO, 1º (De nuestro corresponsal). — El presidente de la Confederación General Económica, ingeniero Julio Broner, que arribó procedente de Tucumán, habló durante la cena de clausura de los actos organizados en esta ciudad para celebrar el "Día de la Industria".

Entre otros conceptos, el ingeniero Broner manifestó la "vocación, que aquí ratificamos, de descentralizar la economía argentina con un verdadero espíritu federalista, que beneficiando a la Nación, deje sus frutos también, en cada una de sus provincias integrantes".

Afirmó que la existencia del pacto social y su cumplimiento "es la verdadera herramienta de reconstrucción y liberación en la esfera socioeconómica del país, que el pueblo ratificó dos veces". Dijo también que se estaba luchando por transformar una economía "cuyas bases de poder estaban en manos de sus legítimos dueños, pero cuya concepción descansaba sobre bases retrógradas —útiles para las minorías desplazadas— de que la riqueza estriba solo en el campo".

Agregó que "la Argentina está haciendo una política independiente con apertura a todo el mundo, parando la inflación que teníamos, efectuando una redistribución de ingresos y haciendo crecer el mercado interno... En éste último, el consumo de algunos productos supera la capacidad de producción de muchas fábricas, entonces algunos pueden faltar en plaza... Es decir, que la población consume mucho más que antes y productos también más refinados. Esta es una de las razones fundamentales por la cual hay desabastecimiento, pero el desabastecimiento ha sido jugado con una acción psicológica proyectada hacia el consumidor". Finalmente, dijo que se comienzan a hacer buenos negocios para el país, "un ejemplo de ello es la ejecución de la obra de Salto Grande, obtenida por un país socialista".

Finalmente, dijo: "Sabemos que fuera del país se conocen sólo las malas noticias. Por eso vamos a hacer todo lo posible para que nuestra agencia de informaciones se extienda hacia el exterior, para que no se oculten allí muchas de las informaciones buenas que hay".

ROSARIO: LOS RESIDENTES HACEN UN PARO

ROSARIO, 1º (De nuestro corresponsal). — Los médicos residentes e internos del Hospital Nacional del Centenario y del policlínico "Eva Perón" resolvieron continuar con el cese total de actividades al no satisfacerse sus demandas de escalafón y pago del sueldo mínimo.

Los médicos afirman que al haber obtenido nada más que confusas promesas y dilaciones, sólo mantendrán las guardias de emergencia. También se decidió propiciar la formación de las comisiones que deben contribuir a la solución del problema.

Declararon su adhesión a los postulados anunciados los médicos residentes e internos, la Agrupación Peronista de los Trabajadores de la Nación, el Centro de Estudiantes de Ciencias Médicas, la Confederación de Residentes Médicos de la República Argentina y la Asociación Médica de Rosario.

Chaco: Elección en el Gremio de Prensa

RESISTENCIA, 1º (De nuestro corresponsal). — Una sola lista, encabezada por Fortunato Calderón participa de las elecciones que hoy realiza el Sindicato de Prensa del Chaco, para renovar parcialmente la comisión administrativa.

Están emitiendo su voto periodistas de los diarios "El Territorio" y "Norte", de LT5 Radio Chaco, Canal 9 de Resistencia, de las Oficinas de Prensa Oficiales y personal administrativo de la prensa escrita.

Fume menos, consiga cigarritos SIN PAPEL FUERTES o SUAVES

FACULTATIVO CORDOBES Y SU ESPOSA, DETENIDOS

CORDOBA, 1º (De nuestro corresponsal). En el hospital Rawson de esta ciudad, la policía detuvo a un médico y a su esposa, en averiguación de los sucesos ocurridos en la Fábrica Militar de Explosivos de Villa María, asaltada, como se informara, por grupos guerrilleros.

Los detenidos son el Dr. Salvador Privatedo, médico de ese hospital, quien estaba internado por una afección pulmonar, y su esposa, Dora Zárate. El personal del hospital protestó por el procedimiento policial y realizó un paro como expresión de repudio al mismo.

También hubo reclamos por parte del Colegio Médico de Córdoba, que denunció que durante el allanamiento policial del hospital murió el enfermo Bernardo Perenmuter, que quedó sin atención médica por la irrupción de los efectivos de la policía en el establecimiento. El nombrado sufrió un paro cardíaco.

• UN COMUNICADO

RESISTENCIA, 1º (De nuestro corresponsal). — La policía de Chaco dio ayer a publicidad un comunicado sobre su desempeño en reciente procedimientos antisubversivos, para salir al paso de "comentarios malintencionados o insidiosos que pueden llevar a equívocos a la población o afectar de alguna manera la imagen de la institución". En tal sentido, dice que las medidas policiales se toman con "la fuerza y firmeza que las circunstancias exijan" y que "respeta y hará respetar el derecho y garantías establecidas en la Constitución y leyes y no se apartará de sus obligaciones ni se excederá en el cumplimiento de ellas".

Afirma que ha dejado de lado lógicas pasiones humanas pese a sentir en carne propia actos de barbarie de quienes conducen desde las sombras "para provocar la destrucción, el caos y el desorden", al servicio de intereses foráneos, contrarios a nuestros principios y forma cristiana de vida".

Agrega que, mientras millones de argentinos trabajan por una convivencia pacífica, "existen hombres embarcados en una empresa que sólo sirve a los fines destructivos de mentes enfermizas y fanatizadas por ideólogos extranjeros", como lo prueban los procedimientos recientes, durante los cuales fueron secuestrados armas y explosivos.

SORDIDO Y BRUTAL A

MARPLA SIN CARNE DESDE HACE 4 DIAS

MAR DEL PLATA, 1º (De nuestro corresponsal). — Los carniceros locales se mantienen firmes en su posición de no vender el producto, consignaron hoy las autoridades de la Sociedad de Propietaros de Carnicerías y Anexos. El cierre de las carnicerías cumple hoy el cuarto día, y según acotaron los informantes de esa sociedad la medida se mantendrá hasta tanto los abastecedores se comprometan a entregar la carne al precio oficial, a fin de "que pueda llegar al consumidor a los precios fijados por el gobierno".

Miembros de la entidad que agrupa a los carniceros decomisaron ayer varias partidas de carne que se estaban vendiendo por encima de los precios oficiales, y el producto fue distribuido en el Hogar de Ancianos y en hospitales locales.

En un comunicado dado a conocer al iniciarse el conflicto, la sociedad que agrupa a los carniceros dice textualmente: "Se nos obliga a robarle al público en los precios y además pretenden que engañaremos al consumidor expendiendo carne de baja calidad al precio de la buena. Los carniceros vamos a poner punto final a una situación que nos hace aparecer como delincuentes, cuando en realidad estamos robando para terceros".

• CARNE: CONTROL

ROSARIO, 1º (De nuestro corresponsal). — En una reunión efectuada en la delegación Rosario de la Dirección General de Comercio de la Provincia de Santa Fe, se analizaron aspectos vinculados con el control de precios de diversos artículos y las medidas que fueron adoptadas sobre la comercialización de carne en compra directa a faenadores.

En el transcurso de la reunión, se anunció que con la participación de representantes de la CGT, CGE y de la Dirección de Ganadería de la Provincia, se cumplió un operativo de control con la colaboración de la Cámara de Supermercados y la Sociedad de Propietarios Carniceros de Rosario.

Este operativo determinó que se labraran varias actas de infracción y la Dirección de Abastecimiento de la Municipalidad controló la entrega de carne faenada, con la exigencia de planillas donde consta el kilaje, nombre del carnicero o comprador, así como el precio abonado.

Al término de la reunión se dio a conocer una declaración en la que se exhorta a quienes observen alteraciones a las normas de comercialización dispuestas, que denuncien ante los organismos pertinentes, ubicados en todo el ámbito provincial, dichas anomalías.

El Cadáver de un Hombre Aparec...

Se investiga un crimen brutal, perpetrado con fría alevosía, tras aberrante acción. El cadáver de un hombre de 35 años de edad, aproximadamente, fue hallado flotando en aguas servidas de un sótano inundado perteneciente a los locales de una fábrica abandonada, ubicada en las calles Irala y Facundo Quiroga, de Dock Sud.

Se estableció que el cuerpo había sido objeto de violencias sexuales y, además, golpeado con feroz ensañamiento. Después recibió dos balazos y cuatro heridas de arma blanca, una de las cuales le seccionó la yugular y fue, al parecer, la que causó el deceso. La víctima vestía pantalón y pulover, pero no se hallaron documentos personales.

Según los médicos policiales, la muerte data de cuatro días antes, y todo parece indicar que se está ante un sórdido drama entre amorales, lo que se deduce de las violencias a que fue sometido el extinto.

El cadáver fue hallado por varios chicos que jugaban en los locales del establecimiento fabril abandonado que quedaron perplejos al acercarse al sótano inundado y ver que allí flotaba un cuerpo, en medio de las aguas servidas. Para poder retirar el cadáver, fue necesario recurrir a los bomberos, quienes debieron desagotar ... mencionado sótano.

Funcionarios policiales de la zona ini... ron la investigación pertinente para ide... tificar al muerto y llegar así a esclarec... el asesinato; también se interroga a ... de la vecindad para precisar si alguien ... vio en el lugar o, de alguna manera, tiene algo que decir con relación al bárbaro ... cho de sangre.

Confiaban los investigadores en que ... paciente labor dará resultados positivos ... bien la "clave" está determinada, indud... blemente, por la identificación del extin... lo que se espera lograr a través del co... de sus huellas dactilares.

• MENOR HERIDO

BAHIA BLANCA, 1º (De nuestro corres... sal). — Causó conmoción lo ocurrido a ... chico de 10 años de edad atacado a ... zos por otro que solamente tiene 12. ... sangriento episodio se produjo en la ... vienda de la calle Zelarrayán 2900, donde tenía su domicilio la víctima, Roberto Lo... renzo de la Canal. El autor de los dispa... —un amigo del nombrado— no fue ... do hasta ahora.

EL TENIENTE LICASTRO HA SIDO DESAUTORIZADO

Un nuevo elemento de fricción en las filas justicialistas parece haber surgido con una declaración formulada ayer en San Juan por el secretario general del Consejo Nacional del Partido Justicialista, diputado Jorge M. Camus. Aludiendo directamente a las actividades del secretario político de la Presidencia, Julián Licastro, Camus aclaró que "los últicos cuerpos autorizados para el adoctrinamiento son la secretaría general y la de adoctrinamiento y prensa del Consejo Nacional". En consecuencia, desautorizó a Licastro para cumplir ese tipo de tareas.

Era notorio que en los últimos tiempos Licastro se dedicaba a dictar conferencias y exposiciones para definir, como teórico y desde el punto de vista ideológico, la posición del justicialismo frente a los hechos, defendiendo una tesis que podría calificarse como "evolucionista" y de transformación armónica y conjunta.

Licastro, perseguido durante los gobiernos militares, había visitado a Perón en el exilio y era autor de varios trabajos sobre temas de sociología y política, hasta que fue designado para el alto cargo que detenta. Camus no ha especificado en qué punto se ha apartado —si tal ha sido el caso— de la puridad doctrinaria justicialista.

Camus se encuentra en San Juan, junto con una delegación del consejo superior del justicialismo que integran Vicente Carrasco, Felipe Magaldi, Alfredo Maldonado, Guillermo Hermida, Demetrio Vázquez y Magdalena Alvarez de Seminario. Al inaugurar un "curso de adoctrinamiento" al que asistió el gobernador Eloy P. Camus, el vicegobernador Francisco Aguilar y otros funcionarios, expresó que "es cierto que tenemos como objetivo final la unión de los argentinos; pero esa unión no significa uniformidad sino, sencillamente, tirar todos de un mismo cargo y hacia un mismo destino.

Luego habló de la violencia, significando que "es solo un problema policial, porque no atrae al resto del pueblo. Los poderes sinárquicos de extrema derecha y extrema izquierda están en la tarea de poner escollos, porque a ninguno de los imperialismos le conviene una Argentina unida. Hay asesinatos que no tienen razón de ser, como el de Arturo Mor Roig. Ni siquiera tiene sentido de venganza, sino que persigue crear el caos".

Luego atacó al semanario "La Causa Peronista", que refleja el pensamiento de la "tendencia", y dijo: "Hace una verdadera apología del delito y un llamado a la rebelión. Cualquier fiscal serio tiene que pedir su cierre y el proceso a sus editores responsables".

AGASAJO. Los participantes del Congreso Mundial de Cardiología fueron agasajados esta mañana en el Colón.

ISAB... EL CO...

La presidenta de la Re(pú)blica ... Martínez de Perón, asistirá ma... la ceremonia inaugural del VII ... dial de Cardiología, del que par... pecialistas que representan ... 79 ... liberaciones concluirán el ... del ...

La señora de Perón se ... ará ... inaugurar las deliberaciones en ... debiendo consignarse que ... sid... sidenta honoraria de la a... mb... se realiza por primera vez ... e ... y ha sido organizado por la So... de Cardiología y la Federación ... Cardiología, con el patrocinio d... ternacional de la especialidad.

En el acto de mañana hablar... mino, el titular del congreso, ... Romano, quien dará la bienven... pantes. Después, lo hará el docto... en nombre de la Sociedad Inte... diología. Le seguirán en el uso ... doctor Zbynek Pisa, por la Orga... de la Salud, y el secretario d...

BALBIN EN ROSARIO: COMBATIR LA SUBVERSION Y LA VIOLENCIA

ROSARIO, 1º (De nuestro corresponsal). — De paso por esta ciudad, el máximo dirigente del radicalismo, Ricardo Balbín, aceptó un breve diálogo con los periodistas. "Esto que se llama subversión —señaló contestando una pregunta— existe y hay que combatirla. Pero creo que, además de los medios de seguridad, debe ser el pueblo mismo quien lo haga, porque puedo asegurar que el 85 por ciento de la población quiere vivir tranquila y trabajar con normalidad. Las minorías perturbadoras crean una falsa imagen del país, de manera que hay derecho para pensar que no trabajan para el país". "Si esta violencia continúa —agregó Balbín— nos encontraremos con que los de ayer no fuimos capaces de encontrar un camino de convivencia y nacerán otras divergencias que van a ser mucho más irritativas que las anteriores, porque se están viendo los primeros resultados de estos desencuentros que transforman en crimen la profecía.

En cuanto a la posibilidad de un golpe de estado, Balbín dijo: "Creo que se hacen trascendidos con superficialidad, con relación a las Fuerzas Armadas. En lo que a mí respecta y por lo que conozco, puedo asegurar que tienen una actitud ponderable.

Sobre la Asamblea Multipartidaria Dan un Comunicado

Ha sido redactado un documento final de la asamblea multipartidaria que refleja las coincidencias de veinticuatro agrupaciones políticas argentinas. Su publicidad se hará a través del justicialismo y contará con la aprobación de la presidenta María Estela Martínez de Perón, quien lo está analizando en estos momentos.

Según se supo, en el texto se han producido algunas enmiendas y modificaciones que no alteran sustancialmente los enunciados de fondo. Se sabe que se formula una apelación en defensa de las instituciones y su vigencia permanente; se condena a toda forma de violencia y se afirma el propósito de consolidar la concordia en el país.

Se dijo ayer, sin embargo, que se ha suprimido el término "cristiano" al quedar definido el estilo de vida argentino. Algunos partidos (no se dijo cuáles) propiciaron esta modificación.

• PEDRINI: NO SE FUE

Ferdinando Pedrini, presidente del bloque de diputados del FREJULI, anunció que el sector había rechazado la renuncia presentada al cargo

Insistió en destacar su condición de "soldado del movimiento peronista" y que trataba de cumplir y hacer cumplir, en la medida de sus posibilidades, las directivas del gobierno y del movimiento, "que debemos apuntalar y defender".

GOMEZ ...

A partir del momento en que el actual presidente del Banco Central de la República Argentina, doctor Alfredo Gómez Morales, confirmó sus disidencias formales con la política seguida por el ministro de Economía, ha quedado en claro que han entrado en colisión dos concepciones diferentes: la que cuenta con menor beneplácito del gobierno parece ser la de Gómez Morales, cuya renuncia ya habría sido aceptada por la presidenta, quien anoche habría firmado el decreto respectivo.

De ahí que la reunión del equipo económico, a producirse mañana a las 8.30, asuma una significación especial. En fuentes oficiales ya se ha informado sobre el importante temario que examinará el señor Gelbard con sus colaboradores más inmediatos.

En primer término, se hablará de la "acción del Ministerio de Economía a partir del mensaje de la presidenta en la reunión ...

Le Ha...

de gobernad... re... referido a la ... derará la me... tica con las ... ciales, y de ... precios.

Habrá un ... cional de ... licenciada Yola... resultados de ... Latinoamerican... y se analizarán ... a cumplir los ... minio Sbarra ... Ernesto Paniza... vaquia, respecti...

Pero sobre ... tema del ...

JUICIO DE LA SIP POR CIERRE DE "NOTICIAS"

"La clausura del diario «Noticias» se suma a la desaparición, también por decreto, de otras seis publicaciones en los últimos meses". En estos términos se expresa el presidente de la Comisión de Libertad de Prensa e Información de la Sociedad Interamericana de Prensa (SIP), señor Germán E. Ornes.

Agrega el documento que "la supresión de cualquier publicación, cualquiera sea su orientación, es una limitación inaceptable a la libertad de información y al diálogo público". Luego dice textualmente la declaración: "Es además una medida contraproducente, porque en vez de información y diálogo, brotan los rumores y las desinformaciones".

• PERIODISTA CHILENO DETENIDO

Trascendió esta mañana que el periodista Antonio Toro está detenido en dependencias de la Superintendencia de Seguridad Federal, según informó hoy una fuente allegada a la Policía Federal.

La misma fuente señaló que el motivo de su detención, sería "el vencimiento de su permiso de permanencia en el país".

RECORDARON A ... DOS MESES DE SU...

Especial significación alcanzó esta mañana el oficio religioso que, como todos los domingos se celebra en la residencia de Olivos con la asistencia de la presidenta de la Nación, por cumplirse en la fecha dos meses del fallecimiento del teniente general Juan Domingo Perón.

La ceremonia religiosa tuvo lugar en esta oportunidad en la Capilla de Nuestra Señora de Luján, donde se encuentra la cripta que guarda los restos del ex presidente. La señora María Estela Martínez de Perón arribó al lugar a las 11 acompañada por el ministro de Bienestar Social, señor López Rega, el jefe del Regimiento de Granaderos a Caballo "General San Martín", coronel Jorge R. Sosa Molina y su señora esposa y del edecán aeronáutico, vicecomodoro Tomás Eduardo Medina.

La misa estuvo a cargo del reverendo padre Héctor A. Ponzo, capellán del regimiento mencionado quien recordó el sentido de la celebración. Durante el oficio un coro de niños "Santa Cecilia" del colegio San José,

SESINATO

Flotando en un Sótano de Dock Sud

El menor, según lo que se ha podido saber, discutió ásperamente con su amigo, y éste —en un momento dado— extrajo un revólver, que no se sabe de dónde sacó, y lo hirió, al alcanzarlo certeramente en la zona del tórax. El chico está internado en el Hospital de Bahía Blanca.

Los padres de los menores son gente de trabajo, que goza de la estimación general, por lo que el suceso resultaba aún más penoso.

• ENTRE HERMANOS

En la vecina ciudad de Punta Alta, se produjo anoche una tremenda discusión entre los hermanos Ramón Juárez, de 22 años, casado, con domicilio en 25 de Mayo 125, de esa población, y José Arnaldo Juárez, también argentino y casado, de 25 años.

La disputa fue acentuándose, hasta que el primero infirió una herida en el pecho a su hermano, utilizando un puñal; también hirió a un amigo de ambos, Carlos Guillermo Zurita, de 18 años. La víctima tiene su domicilio en la calle Falucho 229, de Punta Alta.

Al acudir la policía, se comprobó que el agresor había desaparecido. El hermano, en grave estado, fue internado en el hospital Naval de la base de Puerto Belgrano, al igual que Zurita, cuyas heridas son de carácter reservado.

• ASALTO A UNA ESTACION

COMODORO RIVADAVIA, 1º (De nuestro corresponsal). — En un rápido operativo, dos sujetos armados maniataron y amordazaron al sereno y despachante de combustibles de la estación de servicio local del Automóvil Club Argentino, robaron 18.000 pesos y escaparon con rumbo desconocido, confirmaron hoy fuentes policiales.

Florencio Oliva, de 27 años, sereno del establecimiento y Héctor Morales, de 22, despachante de combustibles, fueron sorprendidos anoche por los delincuentes, que los amenazaron de muerte esgrimiendo armas de fuego. Tras maniatarlos y amordazarlos, los individuos despojaron a Oliva del sueldo que había cobrado en la víspera y se alzaron con lo recaudado por la venta de nafta y vaciaron una pequeña caja de madera donde se guardaba el dinero del turno. Personal de la seccional 2ª de policía procura la detención de los malvivientes, que huyeron en un automóvil.

AQUI APARECIO. En este sótano inundado con aguas servidas —esta mañana ya había sido desagotado— apareció el cuerpo de un hombre muerto a tiros y cuchilladas.

EL INAUGURARA MAÑANA NGRESO DE CARDIOLOGIA

blica, María Estela mañana a las 11 a VII Congreso Mun- participan 5.000 es- 79 países. Las de- del actual. ará presente, para en el Teatro Colón, sido designada pre- mblea. El congreso el hemisferio Sur Sociedad Argentina ción Argentina de de la sociedad in- dad. ...hablará, en primer tér- doctor Francisco ...nvenida a los partici- doctor Victorio Puddu, Internacional de Car- uso de la palabra el ganización Mundial de Salud Pública, doctor Domingo Liotta. Y finalmente, se escuchará la palabra de la señora presidenta de la Nación.

La Argentina ha sido designada como sede del congreso, de gran resonancia internacional, debido a los avances existentes en nuestro país en materia de cardiología.

Se informó que en el curso del congreso serán presentados trabajos que reflejarán los progresos que últimamente se han logrado en esa especialidad de la medicina y que de los mismos, no menos de 20, corresponden a médicos argentinos.

• AGASAJO

Hoy, a mediodía, en el Teatro Colón fueron agasajados los especialistas que han llegado desde el exterior, entre ellos, algunos de fama mundial, como los japoneses Hideo Ueda y Kazumi Taguchi; los norteamericanos Paul White y Denton Cooley; los mexicanos Jorge Vela e Ignacio Chávez; el austríaco Kempson Maddox; el italiano Vittorio Puddu; el suizo Pierre Duchosal; el belga Jean Lequime y el canadiense John Keith.

Además del congreso, especialistas extranjeros dictarán conferencias y participarán de [illegible].

Para después de la clausura del congreso, se ha organizado una reunión sobre "Ergometría y reahibilitación", que se desarrollará en San Carlos de Bariloche los días 8, 9 y 10 del corriente mes, dirigida por los doctores Henry Denolin, de Bélgica y Bernardo Boskis, de la Argentina.

• DIA DE LA INDUSTRIA

También concurrirá la presidenta de la Nación, señora María Estela Martínez de Perón, mañana a las 18, al teatro Nacional Cervantes, donde hablará a los industriales de todo el país. El acto se hace con motivo del "Día de la Industria".

Previamente harán uso de la palabra el presidente de la Confederación Industrial Argentina, señor Carlos Coqueugniot, y el secretario de Desarrollo Industrial, señor Ernesto Paenza. La ceremonia será transmitida por la red nacional de radio y televisión.

APARECIO UN PRIMO DE LA DIFUNTA CORREA

SAN JUAN, 1º (De nuestro corresponsal). — Un anciano que dice tener 115 años y asegura ser primo hermano de "la difunta Correa", recibió una pensión a la vejez otorgada por el Ministerio de Bienestar Social de la provincia.

Se trata de José Alfredo Bustos, nacido en el departametno de Angaco. El anciano tiene 49 nietos y 10 biznietos y se hizo acreedor a la pensión que fija la ley nacional 13.478, para personas de más de 80 años de edad.

Bustos —mantiene singular claridad mental— asegura ser primo hermano de Deolinda Correa, en torno a cuyo nombre y fama milagrosa, se ha levantado un santuario en la localidad de Vallecitos.

La "difunta Correa", según la tradición, murió de sed cuando en compañía de su pequeño hijo se dirigía tras una patrulla que llevaba preso a su marido.

Al ser encontrada se constató que el niño había sobrevivido alimentándose del pecho materno.

Desde entonces la leyenda es respetada por miles de personas que llegan con sus ofrendas hasta Vallecito, donde se ha montado un verdadero complejo turístico en medio de la semidesértica zona.

• SECTOR SANITARIO

El Ministerio de Bienestar Social, por medio de la Secretaría del Menor y la Familia, informó que pasado mañana, a las 17.40, en el Centro de Acción Familiar Nº 6 "Bichito de Luz", ubicado en Antártida Argentina y Maipú, se desarrollará un acto festejando el décimo aniversario de su creación y el primero del albergue de adolescentes.

Concurrirán a la ceremonia el titular de esa secretaría, doctor Mario Calcagno, representantes de las fuerzas armadas, sectores de la comunidad de la zona de Retiro e invitados especiales.

Se inaugurará, en la oportunidad, el sector sanitario construido dentro del Plan Cívico Militar del Ministerio de Bienestar Social y del Ejército Argentino. También se procederá a entregar diplomas a los alumnos que finalizaron el curso de azulejado que se dicta en dicho centro de acción familiar.

MORALES SE IRIA

Habrían Aceptado la Renuncia

res", sobre todo en el punto "austeridad"; luego se consi- ...ánica de vinculación sistemá- ...utoridades económicas provin- ...llí se pasará a la política de

...informe sobre la Reunión Na- ...Ambiente Humano, que dará la ...Yolanda Ortiz; se tratarán los ...de la reunión de la Asociación ...ericana de Libre Comercio, ALALC. ...larán las misiones que se aprestan ...los secretarios de Energía, Her- ...barra y de Desarrollo Industrial, Paenza en la URSS y Checoslo- ...pectivamente.

...esas deliberaciones flotará el ...amiento de Gómez Morales y sus posibles implicancias futuras. Todavía es una incógnita si el titular del BCRA ampliará sus explosivas declaraciones de la semana anterior o se llamará a un prudente silencio. Se sabe que cuenta con poderosos apoyos en el propio sector oficialista y que no parece dispuesto a retirarse de la arena política sin esgrimir sus propios argumentos.

Como informamos ayer, la cresta de la ola en el entredicho Gelbard-Gómez Morales fue el comunicado cursado por la oficina de prensa del BCRA donde se señala que la institución era ajena a una presunta emisión de bonos externos, pagaderos en dólares.

A su vez, desde el área de Energía se incriminaba a Gómez Morales la autorización dada a la empresa Shell, para que trasladara parte de un equipamiento industrial a Bolivia. Habría considerado el titular de la secretaría, ingeniero Herminio Sbarra, que en estos momentos "todas las industrias" son imprescindibles para cumplir el acelerado proceso de desarrollo que se ha motorizado desde la conducción económica.

Hernán Aldabe, actual vicepresidente del BCRA, asumiría la titularidad, según fuentes generalmente bien informadas y que aseguran que, en una entrevista con el ministro de Economía, ya se ha acordado su presencia en la reunión de mañana.

Gelbard, a su vez, habría sido informado por la presidenta, María Estela Martínez de Perón, que el equipo económico debe continuar su gestión, con la recomendación de que exista coordinación y congruencia en la implementación de su política.

PROPICIAN REUNION DE ISABEL PERON Y GEISEL

RIO DE JANEIRO, 1º (Latin). — Dos parlamentarios opositores argentinos manifestaron aquí la necesidad de un encuentro entre la presidenta argentina, María Estela Perón, y el jefe del gobierno brasileño, general Ernesto Geisel.

Los diputados Ricardo Tomás Natale, de la Unión Cívica Radical, y Ricardo Balestra, del partido Autonomista Liberal de Corrientes, participaron en el [illegible] Seminario Latinoamericano de Promoción de Exportaciones, realizado en el estado de Río Grande do Sul.

De acuerdo con los parlamentarios, la reunión entre Geisel y María Estela debe concretarse antes de marzo del próximo año, cuando entonces sesionará en Buenos Aires la asamblea extraordinaria de la Organización de los Estados Americanos (OEA). Luego de destacar que no habrá jamás una integración continental si no existe un entendimiento entre Brasil y Argentina, los diputados calificaron el encuentro de los dos mandatarios como un factor importante para el fortalecimiento de las relaciones entre los dos países.

PERON A SU MUERTE

...de Villa Regina, Río Negro, entonó cánticos religiosos.

Al término de la misa la presidenta de la Nación y sus acompañantes se trasladaron hasta la cripta donde se encuentran los restos del teniente general Juan Domingo Perón y guardó allí un minuto de silencio. Posteriormente el coro de niños cantó un "Responso" que fue escuchado con gran recogimiento. Por último la señora de Perón saludó a cada uno de los pequeños cantantes y permaneció unos minutos más en el lugar antes de retirarse.

EN LA CRIPTA. La presidenta de la Nación con el coro de niños que entonó cánticos litúrgicos durante el oficio religioso realizado en la cripta donde reposa Perón.

MEXICO: GRAVE ACCIDENTE

ZUMPANGO DEL RIO, México, 1º (ANSA). — Dieciocho muertos y 22 heridos dejó como saldo el choque de un autobús de [illegible] y un automóvil particular, en un paraje carretero cercano a esta ciudad guerrense del sur del país. Tras el encontronazo, al parecer provocado por el automóvil que invadió el carril contrario los dos vehículos se precipitaron a un barranco de 25 metros de profundidad. Todos los pasajeros del automóvil y los que viajaban del lado derecho del autobús perdieron la vida. El chofer del ómnibus, herido de un brazo, se dio a la fuga.

RAPTORES IDENTIFICADOS

México: A la Caza de 3 Hombres y 2 Mujeres

GUADALAJARA, Méjico, 1º (Latín). — La policía identificó hoy a los presuntos responsables del secuestro del suegro del presidente Luis Echeverría e inició su búsqueda de inmediato, se anunció oficialmente. Los presuntos secuestradores son cinco hombres y dos mujeres, miembros de las Fuerzas Revolucionarias Armadas del Pueblo (FRAP), informaron el procurador estatal de justicia Adolfo Rentería Agraz y el director Federal de Seguridad, Luis de la Barrera, a los medios de difusión mexicanos y también del exterior.

El procurador reconoció como auténtico el comunicado dado a conocer ayer en la Ciudad de México, firmado por las FRAP, en el que se dio un plazo hasta cerca de medianoche de ayer mismo para matar al secuestrado José Guadalupe Zuno, en caso de no cumplirse sus demandas. Tales demandas son la liberación de 10 presos políticos, su envío a Cuba, y la entrega de 20 millones de pesos (1.6 millones de dólares). Además de la difusión de un comunicado por radio, prensa y televisión. La policía logró establecer la identidad de los secuestradores mediante interrogatorios a tres hombres internados en la cárcel local, luego del secuestro, en mayo de 1973, del cónsul estadounidense aquí, Terrance Leonhardy.

• AMPLIAN LA BUSQUEDA

GUADALAJARA, México, 1º (Latín). — La policía amplió hoy la búsqueda de los secuestradores del suegro del presidente Luis Echeverría, teniendo en su poder la identidad y fotografía de los sospechosos. El objetivo de la operación policial se centra en 5 hombres y 2 mujeres jóvenes, integrantes de las Fuerzas Revolucionarias Armadas del Pueblo (FRAP), movimiento que se atribuyó el secuestro, en un comunicado conocido ayer. Las autoridades permanecían en estado de alerta sobre un segundo comunicado del grupo, después de conocer el plan completo sobre el secuestro a través de interrogatorios de guerrilleros presos en diversas cárceles del país. Las esperanzas de la policía de que el secuestro de José Guadalupe Zuno sea liberado, crecieron en las últimas horas, al conocerse la identidad de los secuestradores. Zuno, padre de María Esther Zuno Arce, esposa del primer mandatario, fue capturado la mañana del miércoles en una céntrica avenida de esta ciudad, ubicada a 581 kilómetros al noroeste de la capital.

Pese a las esperanzas policiales sobre la liberación de Zuno, existe incertidumbre sobre la suerte que haya corrido, ya que las FRAP amenazaron en su primer comunicado con "ajusticiar" al secuestrado la noche del viernes. A la incertidumbre se une el hecho de que Zuno, de 83 años, padece una afección cardíaca, enfisema pulmonar y síntomas de diabetes, lo que hace temer a la familia que no pueda resistir el secuestro.

Basado en los planes conocidos en los interrogatorios, un funcionario policial dijo ayer que se espera un segundo comunicado pidiendo la excarcelación de entre ocho y diez presos más. En su primer mensaje, las FRAP, responsables del secuestro el año pasado del cónsul norteamericano Terrance Leonhardy, solicitaron la excarcelación de diez presos políticos, cuyos nombres serían dados a conocer luego. Esa cifra no coincide, sin embargo, con los datos proporcionados a la policía por uno de los presos interrogados, que dio abundantes detalles a las autoridades, y dijo que se deseaba la libertad de 18.

CON VIENTOS DE MAS DE 160 KILOMETROS AVANZA EN EL CARIBE EL HURACAN "CARMEN"

MIAMI, 1º (Associated Press). — El huracán Carmen se dirige hacia la isla del Cisne, en el Caribe noroccidental, según el último informe del Centro Nacional de Huracanes. Se espera que pase sobre la isla o muy cerca de ella, en la mañana de hoy. La velocidad de los vientos aumentará gradualmente, esperando que llegue hasta a unos 160 kilómetros por hora, antes de la llegada del vértice del huracán. Es posible que la marea suba unos dos a dos y medio metros sobre lo normal. El huracán avanza a una velocidad de traslación de unos 32 kilómetros por hora. Los reconocimientos realizados indican que la fuerza del huracán aumenta gradualmente. Los vientos sostenidos máximos son de unos 160 kilómetros por hora. La presión central es de unos 978 milibares. O alrededor de 80 centímetros. Se espera que continúe con dirección Oeste, a unos 30 a 40 kilómetros por hora, durante el día, y puede que en las últimas horas de esta noche tome dirección Noroeste. Después de pasar por la isla Cisne, se espera que Carmen continúe hacia Belice y Yucatán. El foco posiblemente cruzará la costa entre Belice y Cozumel, al atardecer de hoy. Se ha advertido a las embarcaciones pequeñas en el Caribe Noroccidental, que deben permanecer en puerto.

• DETECTADA EN PUERTO RICO

SAN JUAN, Puerto Rico, 1º (ANSA) — La tormenta tropical "Cármen", la tercera de la actual temporada ciclónica, se convirtió hoy en un huracán que se dirige hacia Centro América.

"Cármen" en la víspera azotó la parte Oriental del Caribe, afectando seriamente una vasta zona del este de Cuba y Jamaica

No se tienen informes sobre eventuales daños o víctimas pero se estima que los vientos, que alcanzan hasta ciento treinta kilómetros por hora y las torrenciales lluvias, deben haber ocasionado inundaciones en Cuba.

Asimismo, el servicio meteorológico de Puerto Rico, anunció que si la tercera tormenta ciclónica de la temporada continúa con su actual rumbo debe llegar el domingo a Centro América.

crónica EN EL MUNDO

CORRUPCION EN FF. AA. SURVIETNAMITAS

NUEVA YORK, 1º (France Presse). — Pilotos de helicópteros survietnamitas piden ocho dólares por la evacuación de un herido, indicó la revista "Time" en un artículo dedicado a lo que llamó la corrupción que reina en el ejército de Vietnam del Sur. El semanario norteamericano cuyas revelaciones fueron sacadas de un informe secreto transmitido al presidente, Yen Van Thieu, mencionó otros casos flagrantes de corrupción. Una intervención de artillería cuesta actualmente dos dólares por cada proyectil disparado. Un batallón de la provincia de Dinh Tuong tiene 360 hombres inscriptos en las hojas de sueldos, según la misma fuente, solo constaría de 68 soldados.

EMERGENCIA ECONOMICA EN LA UNION

WASHINGTON, 1º (Associated Press). — El presidente de la central obrera Afl-Cio, George Meany, dijo que los problemas económicos del país son de tal magnitud que la única forma de controlar los precios es a través de una vasta burocracia gubernamental, igual que durante la segunda guerra mundial.

FRANCO, CON ALTA DEFINITIVA

LA CORUÑA, 1º (ANSA). — El generalísimo Francisco Franco terminó su convalecencia y puede reanudar su vida normal, según parte médico dado hoy a publicidad. El parte fue anunciado en El Pazo de Meiras, cerca de La Coruña, donde Franco pasa unas vacaciones, y está suscripto por la junta de facultativos que lo atendió desde que fue hospitalizado en el pasado mes de julio.

COLERA: MEDIDAS EN LA INDIA

NUEVA DELHI, 1º (ANSA). — Una nueva vacuna oral, todavía en fase de pruebas, podría constituir un gran adelanto en la prevención del cólera, según los científicos del Instituto Central de Investigación Farmacológica de Luknov (India).

FALLECE SOBREVIVIENTE

CARACAS, 1º (Latín). — El capitán Iván Mendoza, único sobreviviente de un accidente de aviación ocurrido semanas atrás, donde fallecieron 48 personas, murió como consecuencia de las graves lesiones recibidas, informó el centro médico del Hospital Militar.

INDEMNIZACION A LOS INGLESES

LONDRES, 1º (France Presse). — Brasil pagará una indemnización de 4.295.672 libras esterlinas (unos 11 millones de dólares), a seis compañías británicas que fueron nacionalizadas hace 20 años, anunció hoy aquí el Ministerio de Relaciones Exteriores británico.

CASO CUBA: EE UU. NO INTERFERIRA

NUEVA YORK, 1º (France Presse). — Estados Unidos se abstendrá de obstruir las gestiones de varios gobiernos latinoamericanos para reintegrar a Cuba a la OEA (Organización de Estados Americanos), escribió el diario "New York Times" de hoy.

SELASSIE NO ES MAS "INTOCABLE"

ADDIS ABEBA, 1º (France Presse). — Por primera vez luego de comenzada la "revolución" etíope, aparecieron hoy en el centro de la capital carteles contra el emperador de Etiopía, Haile Selassie.

Representan al emperador dando de comer en su palacio a enormes perros, mientras que una foto al costado muestra a un hombre esquelético, muriéndose de hambre.

Según ciertas informaciones, los carteles fueron pegados en la madrugada de hoy y forman parte de la campaña contra el antiguo régimen difundida en estos últimos días por la prensa, la radio y la televisión.

Hasta ahora nunca se había atacado directamente al emperador en la campaña; la aparición hoy de los carteles demuestra una escalada de la misma.

Los estudiantes de la Universidad de Addis Abeba anunciaron su "apoyo total" al movimiento militar dirigido por el "Comité de Coordinación".

El sábado por la noche, la televisión difundió un corto metraje donde se señalaba "el nivel de corrupción de los ricos del país y la detención de los mismos por los militares".

En la administración la corrupción sigue siendo la regla general. A diario la prensa publica cartas de funcionarios que acusan a sus propios jefes y dan detalles de su corruppción. Esta práctica paralizó por otra parte, por completo el funcionamiento del país, ya que numerosos funcionarios no pueden trabajar normalmente después de haber sido denunciados en público.

CHIPRE: MUERE CELEBRE PINTOR AGREDIDO POR TROPAS TURCAS

NICOSIA, 1º (Associated Press). — Michael Kashialos, afamado pintor primitivo Grecochipriota, murió en el hospital dos semanas después de haber sido agredido por tropas turcas, informó hoy el gobierno chipriota. El ex granjero y pastor Dzgucb Anos comenzó a pintar en 1960 cuando tenía 76 años. En 1972 ganó el primer premio en la Bienal de Arte Primitivo de Bratislava, exhibió en Londres y, durante la invasión turca a Chipre en julio, estaba preparando una nueva muestra que se exhibiría en Nueva York.

Hace dos semanas el anciano pintor ingresó en un hospital de Larnaca, en el sur de Chipre, después de ser evacuado de su aldea natal de Asha, ocupada por las tropas invasoras turcas.

El pintor, que sufrió fracturas en la pelvis y ambas piernas, murió ayer. Kashialos había dicho hace pocos días a un periodista que fue herido cuando dijo a los soldados turcos, que irrumpieron en su casa para robarle, que no tenía dinero.

Kashialos, que vivía en una vieja casona a la que convirtió en un museo de arte folklórico, dijo que decidió quedarse en la casa, en vez de unirse a los millares de grecochipriotas que huyeron ante el avance turco.

"El primer día que vinieron los turcos fui visitado por un oficial y un soldado, quienes me dijeron que nada tenía que temer. Después me visitaron otros soldados turcos, quienes amenazándome con sus armas me ordenaron que les diese todo mi dinero, y les di 10 libras (28 dólares), todo lo que tenía", dijo Kashialos.

"Al día siguiente vinieron más turcos exigiéndome dinero. Cuando les dije que no tenía nada me golpearon y me tiraron al suelo". El anciano pintor añadió que se fracturó al caer. Esas fracturas fueron las que en definitiva causaron su muerte.

Su obras tienen gran semejanza con las de la artista primitiva norteamericana Grandma Moses. Reflejan la simplicidad de la vida campesina en torno de su villa natal a través de la vívida representación de aspectos de la vida de los granjeros y pastores locales antes del advenimiento de la mecanización.

El comité chipriota en la UNESCO protestó hoy a la sede central de la organización internacional en París, sosteniendo que la muerte de Kashialos fue "resultado directo de la brutalidad turca"

• MASACRE

ESTAMBUL, Turquía, 1º (Associated Press). — Combatientes turco-chipriotas buscan a los asesinos, presuntamente griegos, de los residentes de una población turca en Chipre, informan hoy diarios de esta ciudad.

Según despachos de Nicosia, agentes locales de la inteligencia turca han señalado el paradero de por lo menos una docena de miembros grecochipriotas, de la organización clandestina EOKA, que según se presume dieron muerte a 56 personas en la aldea de Atilar.

Solo tres de sus residentes sobrevivieron a la matanza, informó recientemente el gobierno de Ankara.

Según esa versión los atacantes procedían de la aldea griega de Trichomo, cuna del finado general George Grivas, fundador de la organización EOKA que luchó contra los británicos a fines de la década de 1950.

El gobierno turco afirmó que la matanza de Atilar fue en represalia contra las operaciones militares turcas en Chipre. Ankara la describió como una serie de atrocidades griegas en la isla.

Los diarios informaron que los nombres de los asesinos fueron distribuidos entre las unidades paramilitares turco-chipriotas de toda la isla y que su captura era inminente.

• GIRA DE BHUTTO

KARACHI, 1º (France Presse). — El primer ministro pakistaní, Zulficar Ali Bhutto, saldrá hoy de aquí con destino a Ankara y Atenas, con el fin de colaborar con Ambas partes para solucionar el problema chipriota, anunciaron fuentes gubernamentales.

Esta "misión de paz" de Alí Bhutto fue aceptada por Grecia y Turquía" antes el fracaso de las grandes potencias para buscar una solución al problema chipriota", agregaron dichas fuentes.

¿TUPAMAROS?

PORTO ALEGRE (Brasil), 1º (Associated Press). — Fuentes federales dijeron hoy que secuestradores, que pueden ser guerrilleros uruguayos tupamaros, se apoderaron del hijo de 13 años de edad, del distribuidor de automóviles Volkswagen en Porto Alegre y exigieron el pago de 85.000 dólares.

El padre de la víctima entregó el rescate, pero el niño no había aparecido hasta anoche, según dijeron las autoridades. No se tuvo nueva información de los secuestradores.

Añadieron que la persona que solicitó el rescate por teléfono hablaba español y se identificó como "Marco". Porto Alegre está al sur de Brasil cerca de la frontera con Uruguay.

La policía en Brasilia prohibió a los medios de difusión que informen sobre el secuestro que ocurrió ayer. La persona que exigió el rescate amenazó con matar al niño si la noticia del secuestro era publicada, según las fuentes.

La víctima fue identificada como Alexandre Moller, hijo de Getulio Dulce Moller. Getulio Moller es propietario de Cautol —revendedora Volkswagen, agencia de automóviles—. También es propietario de una agencia de publicidad.

AVISOS AGRUPADOS

MERLO
Lote y casa pref. a estr., amplcomod. Pos. m$n. 300.000 y 50.000 pmes. Vde. Mayo Inm. Rivadavia 25873. Merlo, Gest. lado sur.

HELADERA - TV - $ 500
Dormitorio $ 1.300. Stéreo $ 1.400. TV portátil. Wincofón $ 4.50. FRANKLIN 1145 (Altura Gaona 1700)

COLCHONES
Colchón poliester con funda y polietileno, 2 plazas, 1,30 x 1,90 x 14
$ 289
Ventas por mayor y menor
Envíos al interior
Abierto de 8 a 20 horas
Pedro Goyena 478 — Tel. 923-7463

DINERO EN EL DIA
En efectivo a obreros y empleados. S. A. MONTEVIDEO 666, 8º 301. De 10 a 20 hs.

VENEREAS - SIFILIS
PIEL - UROLOGIA (Ambos sexos)
Dr. A. DE SANTIS. Médico
Todos los días (incluso sábados y domingos) de 9 a 21 hs.
CORRIENTES 1327 P. 3º 11 (2º ascensor) — 40-7774

VENEREAS - SIFILIS
Piel - Impotencia - Urología (ambos sexos)
Dr. ISMAEL LIASCOVICH. Médico
Diariamente y sábados y domingos. Todo el día. Viamonte 776 4º piso "7" - 392-8145/0757

EDICTO

El Juzgado Nacional en lo Civil Nº 5 cita a doña AMPARO NEIRA ALVAREZ de GIMENEZ TORROBA para que comparezca a tomar la intervención que le corresponde en el juicio que, por Ausencia con Presunción de Fallecimiento, le sigue don EUSEBIO GIMENEZ TORROBA. Publíquese una vez por mes durante seis meses. Buenos Aires, agosto 7 de 1974. Eduardo Mario Martínez Alvarez. Secretario.

ZAGREB: LOS FRENOS DEL TREN ESTABAN BIEN

FUE UNA FATAL IMPRUDENCIA

ZAGREB, Yugoslavia, 1º (Associated Press). — El maquinista del tren expreso que descarriló anteanoche en la estación local, con un saldo de 170 muertos, dijo a los investigadores que fallaron los frenos de la locomotora diesel. Sin embargo, luego se comprobó que no decía la verdad. El maquinista y su asistente fueron detenidos ayer, y de acuerdo con las regulaciones se les sometió a prueba de alcoholismo, pero no se saben los resultados. Fueron detenidos también el guardavías y el jefe de turno en la estación.

El maquinista y su auxiliar no negaron, según los informes, que las señales funcionaban y que la luz roja de entrada de la estacion les indicó que debían detener el tren. Pero el maquinista, Nikola Knezevic, afirmó que no pudo detener el tren debido a que fallaron los frenos

● DESMENTIDA

Pero su afirmacion fue desmentida por la comision de peritos que investiga el accidente, y que encontró que los frenos de la diesel funcionaba bien. La locomotora quedó intacta, y fue puesta a prueba ayer.

La comisión culpó el accidente a la excesiva velocidad del tren. Mientras tanto, los forenses continuaban tratando de identificar los cadáveres, y hasta el momento solo se había identificado a los que fallecieron luego en hospitales, con pocas excepciones.

El tren transportaba principalmente trabajadores yugoslavos que regresaban a sus labores en Alemania Occidental tras las vacaciones. El tren especial, de Belgrado a Dortmund en Alemania Occidental, cumplía el recorrido para aliviar el intenso movimiento de pasajeros hacia Alemania Occidental en esta época.

Sin embargo, entre los heridos había algunos turcos y ciudadanos alemanes occidentales, lo que pareció indicar que entre los muertos podría haber también extranjeros.

● SIN ATAUDES

ZAGREB, Yugoslavia, 1º (Associated Press). — Anoche se habían terminado los ataúdes y también el espacio para la refrigeración de cadáveres, luego que un tren expreso volcó y causó la muerte a 170 personas. Al caer la oscuridad, las cuadrillas de rescate continuaban examinando escombros, sacando el zapato de un niño, la cartera de una mujer, un pie, etcetera.

El olor del humo del caucho quemado y de los cadáveres invadía la estación central ferroviaria, pobremente alumbrada, ubicada a solo 200 metros de donde el tren de Belgrado a Dortmund, Alemania Federal, saltó de los rieles y volcó. La policía y cuadrillas de rescate, con ojos enrojecidos por la fatiga y la emocion, dispersaron a una multitud de curiosos en la activa terminal ferroviaria. "Ustedes no han de querer ver lo que hay allí", dijo un policia a un grupo de curiosos. Y lo que se veía allí eran vagones volcados, ensangrentados y cadáveres aplastados.

Alrededor de las 11 de esta noche las autoridades dijeron que el número oficial de muertos era de 170, pero temian que la cifra fuera mayor al continuar la remocion de los escombros.

Zagreb, la segunda ciudad de Yugoslavia, con una zona metropolitana superior a medio millón de habitantes, no pudo acomodar a los muertos. Las ambulancias llevaron veintenas de cadaveres a otras ciudades.

Peter Markovic, un estudiante de 24 años que vive cerca de la estacion de Zagreb, contó que podían verse cuerpos mutilados a lo largo de centenares de metros de vía luego del descarrilamiento. Declaró que vio a una mujer con las piernas cortadas por debajo de la rodilla. Un sobreviviente, Vladak Draskavic, dijo a los periodistas que continuaba la busqueda de su esposa y dos hijas. "He estado en todos los hospitales sin encontrarlas, temo lo peor", comentó.

RESCATE. Un miembro de las escuadrillas de rescate de cadáveres aparece ante uno de los semidestrozados vagones del tren descarrilado. (Radiofoto de AP).

BRASIL: EL "ESCUADRON DE LA MUERTE" RESURGE

RIO DE JANEIRO, 1º (Latín). — El famoso "Escuadrón de la muerte", que tortura y "ejecuta" criminales, ha entrado nuevamente en acción.

Luego de un receso de varios meses, una reciente ola de asesinatos en la zona de Rio de Janeiro, ha proporcionado fuertes evidencias en el sentido de que el escuadrón está operando una vez más.

La macabra organización, formada por policías fuera de servicio que han tomado la ley en sus manos, ha "ejecutado", según algunas estimaciones, a no menos de 2.000 pequeños delincuentes en los últimos ocho años.

Pero luego del procesamiento de varios policías bajo cargos de ser "verdugos" del escuadron y una protesta pública generalizada en los diarios, el "Escuadrón de la muerte" actúa ahora sin la jactancia que una vez caracterizara sus macabras operaciones.

Atrás quedaron los días en que una voz anonima telefoneaba a los periódicos dando datos para la localización de un "fiambre" (cadáver en la jerga del bajo mundo).

También han quedado atrás las notas garabateadas con cráneos y tibias entrecruzadas, con mensajes tales como "no ataco más a la policía" o "fui violador de menores" o "fui traficante de drogas".

Pero los cadáveres siguen siendo hallados en las mañanas con las clásicas marcas del escuadrón: huellas de esposas, a veces quemaduras de cigarrillo, orificios de bala por todo el cuerpo y el inevitable golpe de gracia en la nuca.

El escuadrón volvió a los titulares a fines de julio, cuando se hallaron cinco cadáveres acribillados con más de 100 proyectiles en un automóvil robado en las afueras de Río de Janeiro.

Oficialmente, la policía dijo que estaba investigando a algunas personas que viven en los alrededores dijeron que habían oído disparos pero que estaban demasiado asustadas como para llamar a la policía.

Algunos diarios dijeron que había sido un "ajuste de cuentas" entre [illegible] rivales de delincuentes, pero el diario "O Estado" de San Pablo, citó a la policía como admitiendo que era obra del "Escuadron de la muerte".

Cuatro semanas despues dos cadaveres mas fueron hallados en el borde de un camino cerca de un automóvil abandonado, acribillados a balazos y presentando además el clásico tiro de gracia. Uno de los muertos, de acuerdo a fuentes [illegible], había herido a un policía de un disparo en un [illegible] unos meses atras.

En la misma noche dos jóvenes de 17 años fueron puestos contra una pared, en un suburbio al norte de Rio y [illegible] con fuego de ametralladora por [illegible] que luego con toda calma, se fueron del lugar en su patrullero, de acuerdo con testigos presenciales.

"TACHITO" CORRE CON LA PRECISA EN NICARAGUA

MANAGUA, 1º (Latín). — Centenares de casillas electorales fueron abiertas hoy, a las siete horas locales (12 GMT), en los 132 municipios de Nicaragua, al iniciarse los comicios generales cuyo seguro ganador es el general Anastasio Somoza Debayle, continuador de la conocida dinastía. Ninguna sombra se proyectaba esta mañana sobre la indiferente tranquilidad con que los más de dos millones de habitantes de esta república centroamericana enfrentan el proceso electoral que legalizará seis años y medio más del dominio de la familia Somoza en Nicaragua, que lleva ya 38 años. Pero esa misma tranquilidad, que involucra una evidente indiferencia, representa el único peligro aparente para Somoza. Un total de 1.152.000 ciudadanos debe acudir a las urnas hasta las 17, hora local (22 GMT), y el gran interrogante radica en el número efectivo de votantes. El "Grupo de los 27", un organismo que aglutina a representantes de nueve organizaciones politicas y sindicales de oposición puestas fuera de la ley, realizó una activa campaña en favor del abstencionismo. Somoza contestó acusándolos de violar la Constitución y les suspendió sus derechos politicos por 180 dias, periodo que alcanza para impedirles votar o presentarse a las elecciones en el dia de hoy.

● HISTORIA "TACHERA"

MANAGUA, 1º (Latín). — Anastasio Somoza Debayle, seguro ganador de las elecciones de una dinastía familiar que ha gobernado Nicaragua desde 1936; nunca tuvo reparos para decir que su país es dependiente de los Estados Unidos y que no pertenece al tercer mundo. Más aún, en una conferencia de prensa en México, manifestó que su país es "amigo, aliado y dependiente de los Estados Unidos... Y no nos duele decirlo". Por otra parte, "no somos del tercer mundo porque los paises de éste son de varias filosofías; nosotros estamos dentro de la órbita occidental. Durante diez años ha sido el hombre fuerte de Nicaragua, es el presidente del Partido Liberal, el jefe de la Junta Nacional de Emergencia creada durante el terremoto que asoló a Managua en diciembre de 1972 y también el más rico entre sus dos millones de compatriotas.

Alto, macizo y de lentes. El general Somoza, apodado "Tachito" y de 41 años de edad, educado en la academia militar norteamericana de West Point, fue elegido presidente en 1967, pero renunció en 1972 en favor de la Junta, aunque retuvo el mando de la Guardia Nacional. La medida solo tenía el propósito de eludir una cláusula constitucional que le impedia ser reelecto, permitiéndole ahora postularse legalmente para estas elecciones. A las acusaciones de corrupción y mal manejo de millones de toneladas de ayuda internacional que llegó a la capital cuando el catastrófico terremoto contestó señalando que constituían una "campaña de los comunistas".

A su lado, en esas circunstancias de tragedia, siempre estuvo su delgada esposa norteamericana, Hope, dando órdenes a médicos, enfermeras y monjas. Nacido en León, la segunda ciudad de Nicaragua, el 5 de diciembre de 1925, Somoza viajó a los Estados Unidos a estudiar en 1936, el mismo año en que su padre, Anastasio, más conocido como "Tacho", tomaba el poder en un golpe de Estado. Su padre gobernó a Nicaragua hasta que fue asesinado en 1958, sucediéndole su hermano mayor, Luis que gobernó hasta 1963; sucedido por René Schick, un íntimo amigo de la familia.

La habilidad comercial de los Somoza [illegible] que han agregado métodos norteamericanos, los ha convertido en la familia más rica de Nicaragua y bajo su [illegible] hay grandes haciendas, acciones, diarios, tienen intereses en la industria de la carne, el cemento y otras. La única línea aérea nacional del país "Líneas Aéreas Nicaragüenses", (LANICA), que opera en Miami, Méico y toda Centroamérica, es también propiedad de la familia Asimismo los Somoza tienen intereses en la única línea marítima y poseen todo un puerto, controlan la mayor industria del cemento, la tercera mayor planta textil y son propietarios de la mayor planta de envase con un virtual monopolio en la exportación de carne vacuna.

Consultado en una ocasión acerca de la etiqueta de "dinastia" que se le dio a su gobierno Somoza, dijo: "Bah, solo somos una familia que le gusta la politica y los negocios". Los años que vienen para Nicaragua pueden seguir mostrando el dominio de los Somoza. El actual hombre fuerte tiene cinco hijos, tres de los cuales son hombres. Y el mayor también se llama Anastasio.

NOCHE DE BODAS EN EL "SHERATON". LUNA DE MIEL EN "BARILOCHE".

Por $ 157 mensuales sin anticipo. Total $ 2.195

El encanto de alojarse en el Internacional Sheraton de Buenos Aires y 8 días en San Carlos de Bariloche.

Una noche de bodas que Exprinter preparó para Ud., en un excelente ambiente, y desde el mirador del Sheraton, rumbo a Bariloche en avión Jet, con esa atención especial de un viaje muy especial.

Allí un hotel de 1ra. Cat. con baño privado, desayuno y cena. Excursiones para conocer todo Bariloche: Isla Victoria, Bosque de Arrayanes, Cerro Catedral, Piedra del Condor, Circuito Chico, Llao Llao, Punto Panoramico, lagos Gutiérrez y Mascardi, Cascada de los Alerces, etc.

Servicio mundial de viajes

Exprinter

San Martín 170 (Galería Guemes) - Santa Fe 832 - Buenos Aires
Rosario: Córdoba 960 - Mendoza: Avda. San Martín 1196 - Córdoba: Rivadavia 39
Dcto. Ley 18829/69 Leg. Nº 423 Res. D.N.S.T. Nº 0899/73 Emp. de V. y T.

Deseo mayor información sobre el Tour "Noche de Bodas en el Sheraton, Luna de Miel en Bariloche"
Nombre/s: ....
Dirección .... Partido ....
Provincia .... Tel. ....
Fecha de casamiento: ....

Organizamos este Tour como regalo colectivo. Consulte a nuestro "departamento de Bodas".

LO MATO POR CELOS

No Soportó que su Compañero Saliera con Otra

Dominada por un feroz ataque de celos, una joven mujer mató a su compañero. El grave hecho de sangre se desarrolló en el departamento número 4 del barrio "El Campanario", en jurisdicción de Llavallol. De acuerdo con la información reunida en el mismo escenario del suceso pasional, la discusión entre Mirta Esther Costa, argentina, de 22 años, y su compañero Antonio Persícula, argentino, de 29, empezó poco después de las 22.30. Una vecina recordó: "Solían pelear con cierta frecuencia, porque ella era muy celosa. Parece que últimamente tuvo conocimiento que él se entrevistaba con una muchacha que no vive muy lejos de aquí. A partir de entonces, evidentemente, las relaciones entre ambos se enturbiaron peligrosamente". Anoche se escucharon airados gritos y que ella, en un momento dado, gritaba con desesperación: "Serás mío o de nadie". Después se supo lo ocurrido. Se abalanzó sobre Persícula y le clavó un gran cuchillo en el pecho. La muerte de éste fue instantánea. Cuando llegó la policía, Mirta Esther Costa estaba junto al cadáver, llorando amargamente. Está ahora detenida a disposición del juez, Dr. Peralta Calvo.

• POLICIA ULTIMADO

En Bernal, fue salvajemente ultimado un joven oficial de la policía bonaerense. La víctima es Orlando Feliciano Fernández, de 20 años, quien había egresado hace pocos meses de la escuela Juan Vucetich..

Fernández se hallaba en el negocio de venta de pan situado en las calles Maurici y Zapiola, de la ciudad mencionada, colaborando con el propietario, Adalberto Tobal, debido a que era novio de una hija del mismo.

En esas circunstancias, entraron en el local cinco individuos que preguntaron por el oficial Fernández. Al individualizarlo, sin darle tiempo a defensa alguna, lo acribillaron a balazos. Recibió diez impactos de armas calibres 9 y 45. Después huyeron en una camioneta Chevrolet.

El hecho, por su alevosía, causó gran indignación. El velatorio se realizaba hoy en la calle Maurici 159, de Bernal.

• TAMBIEN UN COMISARIO

En Falucho y Primera Junta de Quilmes, dos desconocidos asaltaron al comisario retirado de la policía provincial, Juan Florentino Mena, quien resistió el atraco.

En esas circunstancias, hubo un cambio de disparos y el policía cayó, alcanzado por varios impactos de bala. Los sujetos escaparon y Mena murió en el hospital de la zona, al que fue llevado por algunos vecinos.

• HAMPON ELIMINADO

Hubo un prolongado tiroteo en la esquina de Juan B. Justo y Rodríguez, de esta capital, cuando la policía sorprendió a dos sujetos que intentaban robar un automóvil. A causa del enfrentamiento murió el hampón Alejandro Juárez, argentino, de 26 años. Su compañero, Enrique Gaudina, de la misma nacionalidad y 34 años, fue detenido.

• MATO AL MARIDO

LA PLATA, 1º (De nuestro corresponsal). — La Cámara Tercera de Apelación en lo Penal revocó el fallo que había sobreseído a Sara Haydée Reig y decretó su prisión preventiva, al tiempo que dispuso su captura. La mujer ultimó a su marido, el médico José Bellingi, pero había afirmado que el profesional se habéa suicidado.

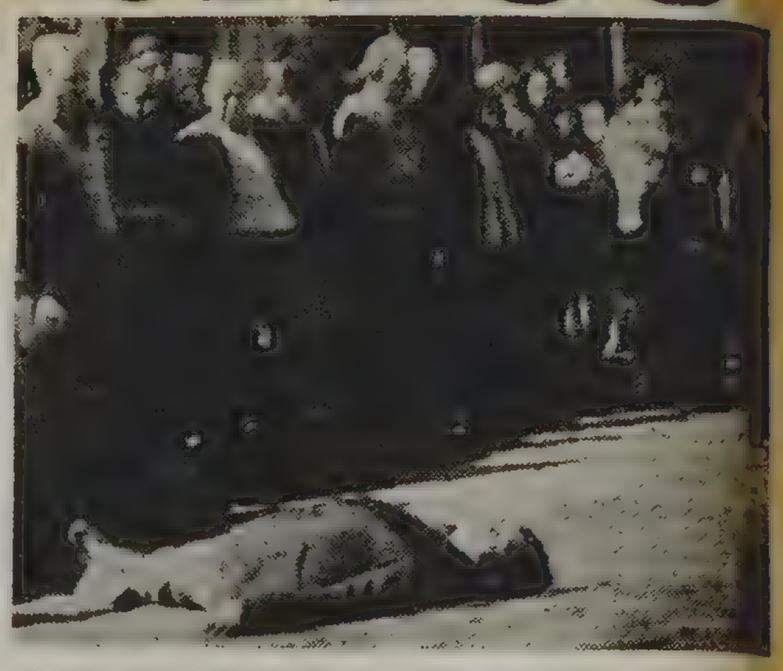

HAMPON ULTIMADO. Tenía 26 años e iba a robar un automóvil. En sangriento tiroteo, recibió varios balazos.

MUEREN SIETE PERSONAS Y VARIAS RESULTAN HERIDAS EN 4 CHOQUES

MAR DEL PLATA, 1º (De nuestro corresponsal). — Tres heridos de gravedad y una persona muerta fue el resultado del vuelco de un automóvil que a gran velocidad se dirigía de la ciudad de Ayacucho hacia Tandil.

Se trata de un Peugeot 404, patente B 387494, conducido por Gabriel Cuenca, de 18 años, a quien acompañaba Julio Rubén Rey, de 36, y Versa Raquel Bruno, de 24. El accidente se produjo a las 21.30, a la altura del kilómetro 74 debido a la sinuosidad del camino, la velocidad y el estado resbaladizo de la ruta. Inmediatamente tomó intervención la policía local, la que comprobó que había fallecido Rey y que el conductor, así como la otra acompañante se encontraban en estado grave.

• EN TIERRAS CUYANAS

SAN JUAN, 1º (De nuestro corresponsal). — A causa de un choque frontal de dos automóviles Fiat 125, en la localidad de 25 de Mayo, murieron tres personas. Aunque todavía no se han podido identificar los cadáveres, trascendió que las víctimas eran Rosa Dulce de Alvarado, Enrique Maglioli y Gladys Delgado. Los heridos son Alberto Alvarado, su hija Graciela de 8 años y María Forradella de Maglioli.

• CERCA DE BUENOS AIRES

LA PLATA, 1º (De nuestro corresponsal). — En horas de la madrugada se registró un trágico accidente en la ruta provincial 47, cercana al acceso a Villa Lía. En dicho lugar chocaron un automóvil Chevrolet 38, chapa B-146.757, guiado por Maffu Idine y una cupé Chevy SS, patente B-621.082, conducida por Francisco Ducret. Como consecuencia del impacto murió este último.

• TAMBIEN EN EL NORTE

P. ROQUE S. PEÑA, 1º. (De nuestro corresponsal). — Los dos ocupantes de un automóvil Rambler murieron al incrustarse, cerca de la localidad de Presidencia Roque Sáenz Jeña, contra la caja de un camión que circulaba en dirección contraria. Uno de los muertos fue identificado como Eleodoro Mansilla, quien conducía el rodado.

VIOLABA Y ASALTABA: AHORA ESTA DETENIDO

MAR DEL PLATA, 1º (De nuestro corresponsal). — Tras una ardua investigación, que demandó casi tres meses, personal policial logró apresar a un peligroso sujeto que había robado y violado a una mujer.

El detenido fue identificado como Juan Carlos Villagrán, argentino de 22 años, soltero, cuyas tareas habituales son de jornalero. La comisión policial que tuvo a su cargo el procedimiento concurrió al domicilio de Villagrán, ubicado en 33 y 226 de esta ciudad, donde esperó pacientemente su llegada.

El factor sorpresa determinó que el delincuente no ofreciera resistencia y se entregara sin ninguna dilación. En sus declaraciones Villagrán confesó que el día 11 de junio, en horas de la noche, había asaltado a Orfilia Amalia Díaz, argentina, de 32 años, domiciliada en Mendoza 3648. El hecho se produjo a pocas cuadras del domicilio de la víctima, a quien luego de despojarla de 37 mil pesos la obligó, a punta de pistola, a que se entregara a sus bajas decisiones. Cabe señalar que en la denuncia radicada en la oportunidad, la señora Díaz manifestó que había sido violada inclusive contranatura.

DE PURO PESADOS SUSTRAIAN HIERRO

En un procedimiento llevado a cabo por Efectivos del Destacamento Transradio, dependiente de la comisaría de Monte Grande, en un depósito de metales ubicado a la altura del kilómetro 23 del camino de Cintura se logró secuestrar una carga de hierro robada valuada en veinte millones de pesos. Cuando se hizo presente la policía, los operarios, que estaban maniobrando las grúas y cargando varios camiones, señalaron que trabajaban por mandato de sus respectivas empresas cubriendo servicios contratados por Bernardo Jacobshon. Detenido éste se logró apresar a Ricardo Simonelli, propietario del depósito y vendedor del hierro en cuestión. Finalmente posteriores averiguaciones permitieron establecer que el metal había sido robado el 15 de agosto en el transcurso de un asalto perpetrado contra un camión de la firma Acindar S.A. en la intersección de las calles Juan B. Justo y Nazca de esta Capital. Cabe señalar que la totalidad del cargamento fue recuperado por la policía.

RODANDO, RODANDO LAS CUBIERTAS VAN ROBANDO

CORDOBA, 1º (De nuestro corresponsal). — Varios individuos asaltaron al conductor de un camión, despojándolo de un cargamento de cubiertas, cámaras y repuestos para automotores aluado en 274.000 pesos. Juan Carlos Chandía guiaba por la ruta 9 el camión Dodfard chapa F-001364 de La Rioja, cuando al llegar a las proximidades de Jesús María fue bloqueado su camino por un rastrojero y un automóvil Torino de los que descendieron varios sujetos portando armas de fuego. Actuando drásticamente, los delincuentes despojaron a Chandía del volante y a pocos metros del lugar traspasaron la carga del camión a los otros vehículos.

La policía ha iniciado la investigación en procura de recuperar lo robado y detener a los culpables.

MUERE AL CAER DE UN EDIFICIO UN TRABAJADOR

CORDOBA, 1º (De nuestro corresponsal). — Fallas técnicas fueron las que causaron la caída de un andamio desde el 10º piso lo que ocasionó la muerte de un obrero de la construccion que se encontraba trabajando, aseguró la empresa constructora que levanta un edificio de departamentos en la intersección de la avenida General Paz y La Tablada, en pleno centro de esta ciudad, ante el trágico accidente.

El hecho ocurrió en la mañana de la víspera y causó gran conmoción entre los trabajadores de la empresa. "Sin que nadie pudiera esperarlo, señalaron sus compañeros, escuchamos un grito ahogado, como de desesperación".

"Cuando nos asomamos —continuaron narrando— lo vimos en la vereda, muerto, sin que nosotros pudiéramos hacer nada. Solamente fuimos a avisarle a la familia". El obrero accidentado fue identificado inmediatamente como Abdón Castillo, de 51 años, y según algunos testimonios, estaba a punto de solicitar su retiro por enfermedad.

MEZCLA DE MUSETA Y DE MIMI: ROBAN COCHES Y VENDEN DROGAS

Al ser apresados ocho hombres y una mujer fue desbaratada una banda que se dedicaba fundamentalmente al robo de automotores en la vía pública, además de traficar con drogas "para cubrir los gastos".

La investigación, iniciada por la Brigada de Investigaciones de Martínez, tomó como punto de partida la finca ubicada en Beiró 1179 de la localidad de Florida, lugar donde asiduamente concurrían personas calificadas por el vecindario como "extrañas". Tras una discreta vigilancia, la policía logró comprobar que las chapas patentes de los coches con que concurrían los visitantes no coincidían con la marca y el modelo que legalmente estaba registrado.

Al ser interrogados los moradores de la vivienda —José Doroteo Aita, argentino de 50 años, casado, gestor administrativo, y Carlos Alberto Milanesi, argentino de 39, comerciante— efectuaron declaraciones contradictorias. Se efectuó entonces una prolija revisación que arrojó como resultado el secuestro de una gran cantidad de documentos fraguados del Registro Nacional del Automotor, entre las que se encontraban varias cédulas de identificación y títulos de propiedad.

Finalmente, cuando todo parecía indicar que el procedimiento había culminado, fueron hallados varios potes plásticos que contenían en total 500 gramos de clorhidrato de cocaína, cuyo fraccionamiento y distribución venían efectuando en distintos locales de distracción nocturna de la zona norte del Gran Buenos Aires.

• LOS DETENIDOS

Luego de un intenso interrogatorio se descubrió que la droga había sido comprada en Mendoza por requerimiento de Leonardo Bernabé Pello, domiciliado en Rosario, con dinero obtenido en un secuestro en perjuicio de un joven de apellido Willener, por quien sus familiares pagaron diez millones de pesos. La policía logró apresarlo en momentos que éste se encontraba de paso por Buenos Aires.

Asimismo fueron detenidos Roberto Tomás Canesa, gestor de 42 años; Osvaldo Galleti, comerciante, de 32; Ramón Lucero Sotero, comerciante de 31, con domicilio en Rosario; Antonio Serrano, de 44; Nicolás Enrique Girenelli, de 41 afincado en Rosario y Nelly Esther Antelo de Deniri, de 38 años, con domicilio en esta capital.

GUARDABAN EN LA QUEMA MERCADERIA HURTADA POR VALOR DE 70 MILLONES

Personal de la Brigada de Investigaciones de Avellaneda logró localizar a dos asaltantes de caminos, que habían asaltado por valor de 70 millones de pesos viejos. Las informaciones les permitieron llegar hasta un predio con características de quema con una casilla de chapas precaria en cuyo interior encontraron mercadería sustraída.

Se decidió, entonces, vigilar el rancho teniendo un cerco en su torno. Así se logró detener a Valentín Rodríguez, argentino, de 51 años de edad, casado, con domicilio en Emilio Mitre 1157, de Lanús Este, quien al ser interrogado, admitió que formaba parte de una gavilla dedicada a robar y asaltar. Agregó el detenido los nombres y paradero de sus compinches, como así también la procedencia de la mercadería oculta en el galpón descubierto por la policía.

Estas averiguaciones permitieron a los investigadores detener a otro de los componentes de la banda, Antonio Víctor Lacapra, argentino, 35 años, soltero, afincado en Agüero y Gral. Paz, casa 34 del barrio Agüero, de Avellaneda. Este ratificó todo lo expuesto por el anterior detenido, aclarando que últimamente su actividad era la de "asaltante del asfalto", calculando que cometían un hecho por mes para luego dilapidar todas las ganancias.

También integraba la pandilla un tal Bonifacci, argentino, de 42 años, quien alertado por alguien huyó sin dejar rastros. Lo buscan. Lo cierto es que la policía consiguió aclarar seis atracos, incautando mercadería por valor de 70 millones de pesos nacionales, más el secuestro de un camión, 79 fardos de fibra sintética de poliester y un revólver.

En solo 20 DIAS y con 1 CUOTA entregamos
Su CASA de MADERA ó MATERIAL PREMOLDEADO
1 ambiente $ 240 por mes
2 ambientes, cocina, comedor baño y porch $ 462 por mes
OFERTA VALIDA POR ESTA SEMANA!
VIVIENDAS - La Moderna
POMPEYA: Av. Sáenz 855, 1º piso of. A
BOULOGNE: Yatay 18, esq. Rolón (cost. estac.)
LINIERS: Cuzco 40, local 22 (costado estac.).

GRATIFICARE $ 200.000
DATOS PICK-UP CHEVROLET C/CUPULA
Mod. 72 color celeste
Chapa C. 406.664
Llamar 923-6133 o 97-5055

MUY FACIL. A Pinino le resultó fácil ganar el Pre-Selección del Jockey Club, disputado ayer en Palermo, como se aprecia en la foto a 120 metros de la llegada.

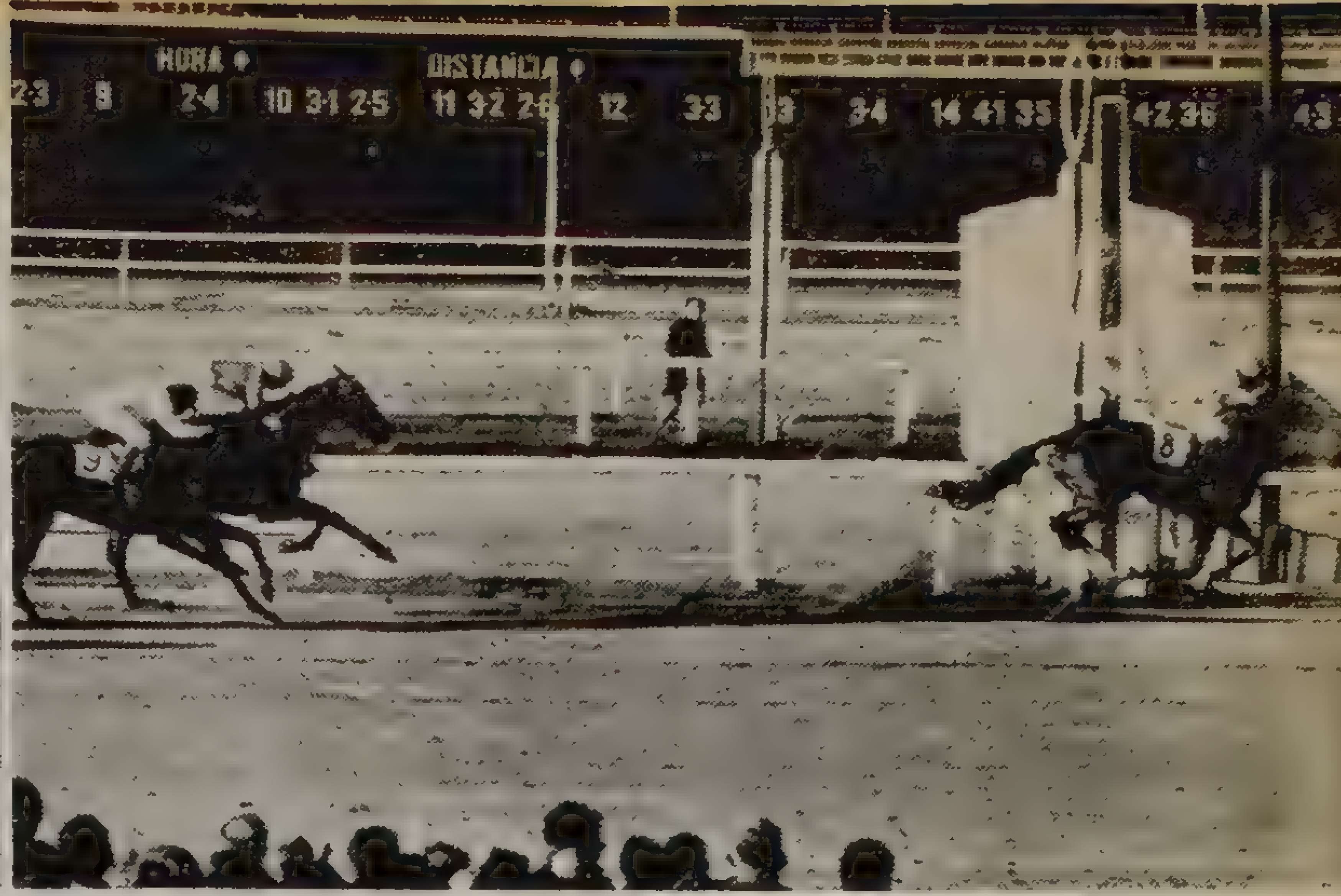

NETO DOMINIO. Pinino evidenció amplia superioridad sobre los rivales que la enfrentaron en los 2200 metros del Pre-Selección, como se advierte en esta foto.

PININO FUE EL "SABIO" EN LA PRESELECCION

No obstante lo desapacible de la tarde, tuvo el marco de un público entusiasta y numeroso, la reunión de ayer en Palermo, que presentaba una novedad. Esta era la disputa de un primer turno selectivo para determinar cuáles de sus competidores integrarían el lote de cinco potrillos que participará en el Gran Premio Jockey Club a correrse el 15 del corriente, en el mismo escenario, sobre la misma distancia y con el mismo premio asignado, tanto ayer como hoy: 35 millones de pesos de la antigua moneda. En esa oportunidad deberán cotejarse con otros cinco tres años, que dentro de pocas horas quedarán clasificados cuando en Palermo los participantes del segundo turno de esta selección crucen el disco. De esta futura confrontación de la del día 15, sí surgirá para los anales del turf nacional, el nombre del ganador del Gran Premio Jockey Club de la temporada de 1974.

Todo esto hace al futuro y aquí debemos escribir sobre el pasado. La verdad que el pasado, aunque tenga pocas horas, es ya cosa juzgada, pero de él se pueden sacar interesantes consideraciones, sobre todo cuando toca analizar la victoria de un potrillo, que lo hizo de una manera, como solo lo hacen los que son buenos: Pinino.

Gran impresión dejó el pupilo de Aldo Colomé al concretar su victoria; tanto por la distancia que lo separó de sus más cercanas escoltas, como la lujosa acción que lo llevó vencedor al disco, evidenciaron una superioridad indiscutida al punto de no dejar el menor argumento de discusión. Corrido en los puestos intermedios, quinto primero, para ir mejorando paulatinamente antes de entrar al codo de Belgrano, el piloteado por Francisco Balgorria —diez puntos para él— atropelló a poco de entrar en la recta final, para emparejar la línea de Sabio y Grand Guignol que venían porfiando por la victoria y sin el mayor esfuerzo pasarlos poco menos que al galope con un final de 12"4 5 para los últimos 200 metros. Fue este un final de "orejas paradas" y con una luz de tres cuerpos sobre sus ocasionales rivales, que en carrera aparte, pugnaban por ver cual de los dos acompañaría al brillante vencedor en la llave.

Seis veces había corrido el hijo de Francis U en Petite Fille, ésta por Argur y salvó al debutar, cuando llegó 5º de El Gran Capitán, no bajó del segundo puesto. Escolta de Rey Vit en 1'10"3 5 venció en sus dos inmediatas presentaciones, primero a Escudo Real y luego ya entre ganadores a Monteviso, Rodeado, Telefónico y Brac en 1'30"1 5 los 1500 metros palermitanos. En su próxima presentación fue segundo de Appell, cotizado gran favorito, en 1'29". Con estos antecedentes fue a la Polla y lleno de tropiezos, cargando en los metros finales fue segundo de Telefónico a 3 4 de cuerpo. Como puede verse es muy bueno su "curriculum", ya que la victoria que le agregó ayer es casi consagratoria. Lleva ganados en premios pesos 47.880.900.

De sus rivales de la víspera, solo merecen mencionarse sus dos escoltas más cercanas. Vamos a empezar por Sabio, que la verdad sea dicha, corrió muy bien. El más modesto de los pupilos de Bianchi fue quien mejor corrió, no solo por su segundo puesto, sino por su desempeño en el desarrollo. Colocado en persecución del puntero, Juan Sin Tierra, fue minando la resistencia de éste para cortarse en ganancia apenas pisó la recta. Allí tuvo que defenderse de la inmediata carga de Grand Guignol. Esta era su tercera presentación, y falto de fogueo, se mostró guapo, ya que logró conservar medio pescuezo al cruzar la raya sobre su empecinado rival, que en determinado momento pareció dominarlo. De este último conviene expresar que también actuó sin el fogueo necesario, ya que luego de un oscuro debut, salió de perdedor en forma espectacular sobre Maison, para escoltar hace pocos días a Petrarque, en el Martínez. Ambas le darán lucimiento al Jockey Club.

Los otros dos animales que se ganaron el derecho a actuar en la magna prueba son Eskino, que llegó cuarto, y que fue muy cotizado en las pizarras, y Rosadito, que como siempre actuó discretamente, pero a quien no le movieron la carrera como necesita. Los primeros 600 se corrieron en 37", los 1000 1'2" y los 1600 en 1'39". De los demás el que corrió mejor fue Silver Prince, que llegó sexto, y el que lo hizo peor, Spacecraf. Para éste unas líneas aparte. O bien le pasó algo o se trata nada más que de un ligero, ya que su último puesto fue decepcionante.

HACIA EL PESAJE. Pinino se dirige al pesaje, luego de su brillante triunfo en el Gran Premio Pre-Selección.

EL GLOBO DE LA SUERTE

En la primera fecha de la semana volverá a sortear Tómbola de la vecina orilla, con 20 premios de tres cifras. Dará comienzo la extracción a las 15, con motivo de haberse modificado la hora en el Uruguay. Aquí el detalle:

MAÑANA — TOMBOLA — 20 PREMIOS — A LAS 15

Atrasados a la grande			Demorados a los premios		
Centena	Decena	Unidad			
3	9	2	82	24	35
28s.	30s.	27s.	32s.	26s.	19s.

Ultimas 14 grandes	
144	181
734	046
817	633
445	188
277	500
526	716
459	139

FAVORITOS
A la grande: 392
A los premios: 053

Tres cifras atrasadas a los premios
Centena: 0
Decena: 5
Unidad: 3

Ambos demorados a la grande: 61 35

Combinación factible: 92 53

Sorteos que se realizarán durante el corriente mes

D.	Loterías	Pr.	Hs.	D.	Loterías	Pr.	Hs.
2	Tómbola	20	15	16	Tómbola	20	15
4	Tombola	20	16	18	Tómbola	20	15
4	Cordoba	10	21	18	Córdoba	10	21
4	Mendoza	20	21	18	Mendoza	20	21
5	Provincia	17	13	19	Provincia	17	13
6	Montevideo	10	15	20	Montevideo	10	15
7	Nacional	20	13	21	Nacional	20	13
7	Mendoza	20	15	21	Mendoza	20	15
7	Tucumán	10	16	21	Tucumán	10	16
9	Tómbola	20	15	23	Tombola	20	15
11	Tómbola	20	15	25	Tómbola	20	15
11	Córdoba	10	21	25	Cordoba	10	21
11	Mendoza	20	21	25	Mendoza	20	21
12	Provincia	17	13	26	Provincia	17	13
13	Montevideo	10	15	27	Montevideo	10	15
14	Nacional	20	13	28	Nacional	20	13
14	Mendoza	20	14	28	Mendoza	20	15
14	Mendoza	20	14	28	Tucumán	10	16
14	Tucuman	10	16	30	Tombola	20	15

HIPODROMO DE PALERMO

INSCRIPCIONES PARA EL SABADO 7

Pr. GOLD ADMIRAL - 1400 m.

Chirita	57	La Fugada	57
Zatoya	57	Bivocal	57
Tanguera	57	Alquitara	57
Afta	57	Snap	57
Adelfia	57	D. Eugenia	57
Charme	57	Timbayé	57
A. Light	57	Sita	57
La Flamme	57		

Pr. LE BRUN - 1100 m.

W. Affaire	57	Araguari	57
S. Malcom	57	Terroso	57
Indian	57	Flax	57
Naran	57	Tiki	57
Abrazine	57	Requerido	57
Mandato	57	C. Valle	57
S. Honor	57	Lameplatos	57
Shrubbery	57	Bronzino	57
Maculin	57	Balurdo	57
Ortiva	57	El Caudillo	57
Calco	57	C. Real	57
J. M'dio'a	57		

Pr. GABIN - 1600 m.

T. Over	56	Macina	56
Bacallana	56	Arimaña	56
Anarahí	56	Beer	56
Tía Guya	56	Chinsa	56
Mina Night	56	Pin Up	56
Tu Torcaza	56	Zonza	56
G. Maestra	56	Panga	56
T.-Muna	56	Disputa	56
Las Trojas	56	Tokara	56
Betsey	56	Q. Estampa	56

Pr. PERPLEJO - 1400 m.

T. Palenques	56	Aguardado	56
As Negro	56	Palopo	56
Temporil	56	Manful	56
La B. Prince	56	Petronius	56
Coun'point	56	R. Vit	56
Guriso	56	Matasecos	56
B. Seller	56	R. de Palos	54
Delaware	56	N. H. On	54
Maine	56	P. Fino	54

Pr. MALEVAJE - 1000 m.

Saira	57	Mastinada	57
Taille	57	F. Navidad	57
Marisol	57	Siesta	54
La Ketu	57	Famboa	54
Verdona	57	Bizelco	54
Vermena	57	Filomena	54
Sabara	57	Vapla	54
Vanhara	57	Michelena	54
Comoneda	57	C. Llena	54
B. Jolly	57		

Pr. SAN LORENZO - 1800 m.

El Balazo	55	Seduttore	52
Auguste	51	Cabuby	48
Cleaver	56	T. Blend	59
Fumay	½	G. Horcón	48
Jorgeerre	55½	Gallion	57
P. Diego	48	Maryjane	57
G. Apolo	53½		

Pr. LOCO BLUFF - 2500 m.

Vilaro	57	Villele	57
Tarm	57	Panegírico	57
G Amigazo	57	S Lament	57
Carbin	57	Ridículo	57
J. Louis	57	Mirador	57
Toursene	57	Renew	54
Patre	57	Actif	54
Pasueo	57	Reederer	54
Pavimento	57	Yogurt	54
Libam	57	T. Empire	54
Silver Blue	57	Swage	54

Pr. EL BAQUIANO - 1100 m.

B. Fantastic	55	Marreca	53
Parejera	55	Orland	53
Epa Epa	53	Guten Tag	53
Hispánica	53	Zariana	53
Azagaya	53	Hot Pans	53
Tsou-Shi	53	Con Cerezas	53

Pr. FOSCARI - 2200 m.

Visibility	58	Cromatina	51
The Loja	54½	Pioggia	51½
Patinada	52	Alba Bey	50½
La Filly	51½		

HIPODROMO DE PALERMO

INSCRIPCIONES PARA EL DOMINGO 8

Pr. BOLA DE CRISTAL - 1600 m.

Domitelle	Aspamentosa
Patole	Quimia II
Sir Morgan	Havoisa
Bujeta	Alba Dey
Gran Intriga	Saquia
The Loja	Viejaca
Lahuida	Monivera
Galacia	[illegible]
Sulamita	

Pr. TEBAS — 1500 metros

Novator	57	[illegible]	57
Mancho [illegible]	57	Sefalo	57
Nureyev	57	B. [illegible]do	57
Amstrong	57	Pehuen	57
D'Catalo	57	Al.	57
Chucanero	57	Marvin	57
Batelo	57	A' Frente	57
Malmedo	57	Señor Henry	57
Luce bien	57	Renombre	57
[illegible]	57	Gratan	57
Sento	57		

Pr. RAFALE — 1100 metros

[illegible]	57	Tam Tam	57
Vivia	57	[illegible]	57
Toom	57	Es Ramira	57
Garonne	57	Ungamia	57
[illegible]	57	Kampia	57
[illegible]	55	[illegible]	57
Fitoors	57	[illegible]	57
Mi Crest	57	[illegible]	57
Siva	57		

Pr. SWEET SUE — 1100 metros

[illegible]	57	Lienita	57
[illegible]	57	[illegible]	57
[illegible]	57	[illegible]	57
[illegible]	57	[illegible]	57
La Divina	57	[illegible]	57
[illegible]	57	La Loupe	57
[illegible]	57	Date Corte	57
[illegible] Raff	57	Perseverante	57

Pr. FARM — 1100 metros

[illegible]	56	Coneta	56
Mait	56	Genevilla	56
[illegible]	56	Kiki	56
[illegible]	56	Mantillana	56
La Bedama	55	Penelope	56
Nice Zizu	56	Concuerda	56
Wine Lily	56	Estancia	56
Sweet Melody	56	Chibu	56
R Expo	56	Hun Us	56

Filonita	56	Sauceda	56
Gran Ilusión	56		

Pr. LA SEVILLANA — 2200 mts.

Nicher	56	Never Wind	56
Lump	56	Paso Lindo	56
Trovador	56	Cumbanchero	65
Batidor	56	Watso	56
Ancient Dog	56	Tepee	56
Clavier	56	Viteliano	56
Tonino	56	Monterrey	56
Dago	56	N. Crest	56
Cave Nocadas	56	Falto	56
Cabriolet	56	Venusgobino	56
S. Paramount	56	El Boyero	56
Soldi	56	Manitu	56
Sparviero	[illegible]	Bagazo	56

Pr. OLVIDA — 1800 metros

Zea	57	Maldita Idea	57
Glean	57	Musica	57
Bujarita	57	Fratchie	57
Blankita	57	Tarsia	57
Happy Car	57	Tiidas	57
Amazons Sun	57	Nicosia	57
Mermaid	57	Bluff Tapera	57
Cuá Cuá	57	C Loca	57
Madelon	57	Foolproof	57

Pr. SELECCION — 2200 metros

Predilección	56	Bastonera	56
Very Dark	56	[illegible]	56
Amderma	56	[illegible]	56
Secret End	56	[illegible]	[illegible]
Modwen	56	Real Parada	56
Gas-Mask	56	[illegible]	56
Gaita Real	56		

Pr. JUNGLE DUCHESS - 1000 m.

Comprobado	57	Encopado	57
Perno de Oro	57	Tevie	57
Tejito	57	Botijuelo	57
El Hacha	57	Sin Reino	57
Snow Clim	57	M. Strong	57
Swab	57	Cariño	54
W. Horse	57	Rutilin	54
Tipsy	57	Mediodia	54
Gaitero	57	Richmond	54
Moostbin	57	The Tiger	54
Batuque	57	Vinero	54
Tasman	57	Sonrisueñito	54
Whisky	57	Tarpeyo	52
Surmenage	57		

Pr. SENA — 1600 metros

Digoyo	Longland
ANULADA)	Francis Lal

LA ILUSION DEL CRACK

• Mañana a las 18.30, las Tradicionales Ventas
• Abren Nuevas Perspectivas al Turf Nacional

El turf, pese a todo, sigue su línea tradicional. No se detiene el engranaje que ha servido para colocarlo entre los más famosos del mundo por la calidad de los pura sangre de carrera nacionales, que mantuvieron bien alto el prestigio de nuestro clevage en todas las latitudes. Los grandes campeones que salieron del país no hicieron más que ratificar la calidad de la raza, destacándose no solo en los principales centros sudamericanos sino también en otros del viejo mundo. Todo ello merced a las renovadas corrientes de sangre que se operan en las distintas cabañas, que siguen aportando grandes valores y verdaderos campeones. En víspera de los tradicionales remates se reanuda el entusiasmo en el Tattersall de Palermo con la ilusión puesta en el nuevo crack. Saldrá a venta la generación nacida en el año 1972, y las operaciones volverán a estar a cargo de la acreditada firma Adolfo Bullrich y Cía Ltda. y tendrán como principal animador al dinámico martillero Arturo R. Bullrich, que con marcada habilidad consigue arrancar las apuestas de los compradores, elevando los precios a cifras muy importantes.

• A LAS 18.30

Una importante variante se introdujo en la dispersión de los pura sangre de carrera. Consiste en el cambio de horario para las operaciones, que seguramente redundará en beneficio de vendedores y compradores. Los remates darán comienzo en las últimas horas de la tarde. Se fijó para ello las 18.30, debido a que a esa hora son menos las obligaciones de los interesados, que además, tendrán mayor tiempo para "revisar" a los productos que le han llenado, por antecedentes o buena conformación, mas el ojo, en la difícil tarea de seleccionar al mejor. En re los 1.782 potrillos y las 1.774 potrancas habrá que buscar al crack de la próxima temporada. Todos los ejemplares son presentados en óptimas condiciones, impresionando en los desfiles previos por sus ricos tipos, excelente conformación y los antecedentes relacionados con sus distintas corrientes de sangre. La ilusión del crack volverá a reservarse con más entusiasmo en esta ocasión, debido a las excelentes perspectivas que ofrece el turf nacional, con el aumento de los premios y la nueva técnica que se dio con relación al Gran Premio Jockey Club, que se correrá este año en tres series, con la misma asignación para cada una de sus etapas. Vale decir que esta vez no solo se beneficiará un patrón, sino tres y con relación a los puestos rentados del marcador, serán quince los que acumularán premios. Un motivo de gran significación, que seguramente redundará en beneficio del elevage nacional y especialmente en las tradicionales ventas, que alcanzarán un éxito extraordinario.

• MALAL-HUE

Romperá el fuego en esta "anual sale" una de las cabañas más prestigiosas, que llegó a ocupar el primer lugar en la estadística, en mérito a la calidad y la excelente crianza de sus productos. Nos referimos al haras Malal-Hue, en Chapadmalal, que presentará un extraordinario lote, integrado por hijos de Dart Board, Merchant Venturer y la segunda producción nacional de Psidium, el importado ganador del Derby de Epsom de 1961. Figuran en el lote hermanos y medio hermanos de los grandes ganadores Tuileries, Rocker, Hijodalgo, Doña Coca, Marronier, Cielo, Flosshilde, Argelia, Fasto y Maghreb, entre otros ejemplares que han cumplido exitosas campañas en nuestro medio y en el exterior.

• PUCI

En segundo lugar ocupará el ring de ventas la producción del haras Puci, cabaña que sigue dando grandes ganadores, en mérito al extraordinario plantel de yeguas madres, de las más ricas corrientes de sangre. Trae el prestigioso establecimiento de cría, a 10 grandes promesas, emparentadas con muy buenos ganadores. Integran este primer envío hijos de los consagrados padrillos Mizzenmast y Snow Glass, figurando entre el primero Blend, en Yellow Grass; Lido, en Mangrulla; Silver, en Bénica; Sure, en Beauvais; Nellin, en Refina y Relación, en First Star, en tanto que Snow Glass está representado por Embajador, en Little Mary; Reiterada, en Honey Sukle; Defendida, en Tiradita y Vitamina, en La Fontaine.

• OJO DE AGUA

El tradicional haras Ojo de Agua, cuna de grandes cracks, presentará en su primer lote la primera producción nacida en la cabaña del notable campeón Pardallo, hijo de Pardal y Great Success, que conquistó los principales clásicos de Francia y la Copa de Oro de Ascot y la primera producción de Good Manners, padrillo incorporado recientemente a su valioso plantel de sementales. También venderá hijos de Don Varela, Martial y Right of Way, con piezas de muy buena calidad, emparentadas con ganadores clásicos.

BUENA PRESENTACION. Así son exhibidos los productos antes de las ventas. Todos impresionan muy bien.

EL NACIONAL SE DISPUTARA UNA SEMANA DESPUES: EL DOMINGO 13

Con motivo de haberse agregado al calendario clásico las dos etapas pre-selección del Gran Premio Jockey Club y correrse la disputa de éste para el 15 del corriente mes, las autoridades de Lotería y Casinos dispuso modificar, además, la fecha del Derby. En principio estaba dispuesta la disputa del cotejo máximo para los potrillos y potrancas, el domingo 6 del mes entrante, pero las circunstancias apuntadas en primer lugar, han dejado poco margen entre una y otra carrera, que perjudicaría a los ejemplares que han de tomar parte en ambas competencias. Por tal motivo la comisión de carreras resolvió postergar para el domingo 13 del mes entrante la disputa del Gran Premio Nacional, cotejo de singular importancia, que gravita en la selección del mejor ejemplar de la generación nacida en el año 1971. Por ahora solo se ha previsto disputar esa competencia máxima solo una vez, pero no escapa al criterio de las autoridades que de registrarse un número elevado de anotados podría ocurrir lo mismo que el Jockey Club, es decir dos pruebas preliminares y la auténtica, que se fijaría oportunamente. Todo está condicionado al número de anotados y ello solo se conocería en el momento de las anotaciones, que seguramente se harán el miércoles 4, en lugar del 27 del corriente mes

HIPODROMO DE LA PLATA

PROGRAMA CON ORDEN OFICIAL PARA EL JUEVES

1ª CARRERA — A las 13
Pr. CABILDO - 1300 mts.
(Comienza la doble)

1 Chapaluz	57	13 Donedado	57
2 T. Cabiero	57	15 Fun'dor	57
3 Chaprino	57	15 S. Henry	57
4 Lamento	57	16 El Gerente	57
5 Mal Modo	57	17 Blezo	57
6 Mequedo	57	18 Dryden	57
7 (Mando	57	19 Parvenú	57
8 (Ch. Arepa	57	20 Antojo	55
9 Nolehace	57	21 Castaño	57
10 Imposible	57	22 Blandal	57
11 Ardito	57	23 Pehuen-Có	57
12 Vassal	57		

2ª CARRERA — A las 13.40
Pr. ALGARABIA - 2000 mts.
(Finaliza la doble)

1 Adivina	57	11 Madelon	57
2 Testaruda	57	12 Arre Luna	55
3 Papera	55	13 B. Blague	57
4 Ervania	57	14 Vetrina	57
5 F. Lag'ma	57	15 Igualada	57
6 Navachica	57	16 Bostez'ra	57
7 Folda	57	17 B. Copa	57
8 Boniflora	57	18 Lass	57
9 Eutra	55	19 Libia	55
10 D. Mil'gros	57		

3ª CARRERA — A las 14 30
Pr. RETAHILA - 1600 mts.
(Comienza la triple)

1 (Zimbala	56	13 Chastina	56
2 (S. Pretty	56	14 Yata-Flor	56
3 S. Gl'our	56	15 Misy	56
4 Anunciata	56	16 B kinera	56
5 Q. Sev'ty	56	17 Queronea	56
6 Kiril	56	18 Miss B'ra	56
7 Huertita	56	19 (F. And'ga	56
8 Soñadora	56	20 (Penalty	56
9 Que Est'pa	56	21 (Huanay	56
10 Panahl'ma	56	22 Maticora	56
11 (Bolina	56	23 Burvela	56
12 (T.-Muná	56		

4ª CARRERA — A las 15.15
Pr. ASTUTO - 1100 mts.
(Continúa la triple)

1 Yocón	57	11 Librado	57
2 Melastomo	57	12 N. G'rioso	57
3 Leosol	57	13 Neuquino	57
4 Don E'do	57	14 P. Eslavo	57
5 Pangolin	57	15 Netón	57
6 Tentativo	57	16 Osso Buby	57
7 Meulan	57	17 Partant	57
8 Los M'ros	57	18 El Martillo	57
9 Herriot	57	19 Rayador	57
10 Richmond	57	20 Dorigny	57

5ª CARRERA — A las 16
Pr. SANTIAGO - 1200 mts.
(Finaliza la triple)

1 (Chitrulo	57	10 (Buzi	57
2 (Frondoso	57	11 (Calus	55
3 E. Tiempo	54	12 Mon B jou	54
4 Ideve	57	13 Tejito	54
5 Kalman	54	14 R. King	54
6 Don E'do	52	15 Amboto	54
7 Leblanc	57	16 Sir C'no	51
8 Tend'foot	54	17 Enserio	54
9 R'chmond	52		

6ª CARRERA — A las 16.45
Pr. JOCKEY CLUB AZUL - 1200 m

1 S. Captain	56	6 N'ello	56
2 Tanfor	56	7 (N. Tro'ro	56
3 M. B'rock	56	8 (Justly	56
4 Con Neddy	56	9 Bogavante	56
5 Taquirari	56		

7ª CARRERA — A las 17.35
Pr. VOLADOR - 1300 mts.
(Com. doble prefer.)

1 Ah Bikain	56	12 Justly	56
2 Breque	56	13 A. Intimo	56
3 Galzto	56	14 Gesour	56
4 Kinsu	56	15 K. Maxim	56
5 Ales	56	16 Sambrook	56
6 C. Dorado	56	17 Aspaldi	56
7 Creeper	56	18 Cabat'ro	56
8 Oh Ex'ple	56	19 Helifrón	56
9 Alifero	56	20 Bastián	56
10 Butrón	56	21 Con P'nón	56
11 El Salto	56	22 Julepeado	56

8ª CARRERA — A las 18.20
Pr. LA NENA - 1500 m.
(Fin. doble preferencial)

1 F. Music	56	9 Che Dance	56
2 Colita	56	10 P. Franca	56
3 Tecons'gui	56	11 Perse'ne	56
4 R. S'l'tre	56	12 La Tor'a	56
5 Ah Yoana	56	13 Estopa	56
6 Amarte	56	14 K. Ser'ty	56
7 Ah May	56	15 G. Tita	56
8 Morita	56		

9ª CARRERA — A las 19.10
Pr. MODERNA - 1100 mts.
(Com. preferencial extra)

1 R. Negra	57	16 Lalafuta	57
2 Con V'ta	57	17 B. Rosa	57
3 Tucandera	57	18 Lionita	57
4 Directora	57	19 Lucila	57
5 Piageta	57	20 Miss Torda	57
6 Persv'te	57	21 Chikota	57
7 Consv'ra	57	22 Analia	57
8 D. Corte	57	23 Air Nieve	57
9 G Sand	57	24 Patly	57
10 Tulpe	57	25 Marex	57
11 My Crest	57	26 Coronella	57
12 B. Canela	57	27 Varesina	57
13 Mi Güeya	57	28 R. Hand	57
14 Quiquita	57	29 H. Suelta	57
15 L. Inés	57	30 Yesmin	57

10ª CARRERA — A las 20
Pr. EL MAESTRO - 1300 mts.
(Fin. preferencial extra)

1 Karikal	56	12 Mohin	56
2 Pobrero	56	13 Prolífico	56
3 Tandilazo	56	14 R'anmuso	56
4 Madrider	56	15 Vio	56
5 Quaker	56	16 Pasarlo	56
6 Vinten	56	17 Roche	56
7 Zorro Fiel	56	18 S. Colón	56
8 Mench'to	56	19 T. Domain	56
9 P. Negro	56	20 Piazzolla	56
10 Sifuera	56	21 Q. Verte	56
11 Valinco	56	22 Zoólogo	56

HARAS PUCI

Rematará MAÑANA un selecto lote, integrado por hijos de:

MIZZENMAST

SNOW GLASS

El Haras Puci ocupó el 6º lugar en la estadística Nacional de haras en 1973.

GRAVE ACCIDENTE TUVO UN JOCKEY PANAMEÑO

LA JOLLA, California, 1º (Associated Press). — El jockey Alex Fernández se encuentra en condición estabilizada tras ser sometido a cirugía exploratoria ayer luego de ser arrojado por su caballo.

Fernández, panameño de 22 años de edad, cayó y fue aplastado por su montado, Heart O'Poona, antes de la tercera carrera en el hipódromo de Del Mar, ayer. Fue operado en busca de "probables lesiones abdominales" en el hospital Scripts Memorial.

Se calcula que Fernández estará hospitalizado tres o cuatro días al menos. Un portavoz del hospital no quiso detallar la naturaleza de las lesiones sufridas por el jinete panameño, pero se estima que fueron de consideración, por la forma en que quedó tendido en la pista y el hecho de haberle costado recuperar el sentido, a consecuencia de fuerte golpe que sufrió en la caída.

HARAS MALAL HUE en CHAPADMALAL

Venderá mañana su primer lote integrado por hijos de:

DART BOARD - MERCHANT VENTURER

y la segunda producción nacional de:

PSIDIUM

TUILERIES - DOÑA COCA - UNICORNUS (Arg. y Francia)
MARRONIER - ONEGA - ELEVACION - HIJODALGO
FLOSSHILDE - (Arg. y Bras.) - ROCKER (Venez.) - CIELO
LAKE ERIE - TRAP - FASTO - ARGELIA - KINDU - LA RUMBA (Arg. y Venez.)
FANTAISIE - AIR WINGS - SAKIA - MACANUDO (Venez.) - JERUSALEM - COLONIA BOREAL - VIRGIN QUEEN - MATIGNON - CIDRA - ADMIRE - VIA SALARIA, etc.

SON TODOS CABALLOS CLASICOS Y ESPECIALES DE 1971-74 NACIDOS Y CRIADOS EN MALAL HUE

"LA FIJA" EDITO UN NUMERO ESPECIAL

Con motivo del Gran Premio Preselección Jockey Club la revista La Fija editó un número extraordinario, en su tradicional color verde. La nueva entrega, que llegó a los lectores esta tarde, contiene 96 páginas, con abundante material informativo relacionado con la importancia de la reunión. Incluye a la vez notas gráficas, sus tradicionales tabuladas, comentarios, partidas finales, PRODE y amplia publicidad relacionada con las tradicionales ventas que tendrán lugar mañana en el Tattersall de Palermo. Un esfuerzo notable de quienes tienen en sus manos la dirección de la revista decana del turf, que viene superándose

Haras LOS PRADOS

El miércoles 4 de setiembre venderá en su 1er. lote 15 productos, entre los que deben destacarse:

HAWAIAN STRONG

Propio hermano de Hawaiano y Hawaiana.

ANCIENT HEKA

Hermana materna de Hekaton y entera de Rin.

ANCIENT PICTURE

Propia hermana de Activa (clás. y record de la milla para yeguas).

HAWAIAN WIND

Propio hermano de Hibernal y otros 4 ganadores.

SE ANOTARA MAÑANA PARA DOS REUNIONES EN EL HIPODROMO DE LA PLATA, QUE INCLUYEN LOS CLASICOS CHILE Y JOSE PEDRO RAMIREZ

Tal como viene realizándose habitualmente, mañana solo se anotará para dos reuniones en La Plata. Corresponden a los programas que se llevarán a cabo el domingo próximo y el jueves 12 del corriente mes, que incluyen en sus partes centrales la disputa de los clásicos Sociedad Hipódromo de Chile, el primero y José Pedro Ramírez, el segundo. Este encuentro integra el programa de más alta selección para determinar el mejor valor de estas pistas, entre los productos que salieron por primera vez en la presente temporada.

• LAS PRUEBAS DEL DOMINGO

La reunión del domingo, como decimos más arriba, destaca como encuentro de mayor jerarquía el clásico Sociedad Hipódromo de Chile. Se trata de una prueba condicionada sobre la base de un hándicap para yeguas de 4 años y más edad, ganadoras de $ 30.000 o más en primeros puestos, a disputarse sobre el tiro de 1.600 metros. Los premios asignados a los puestos rentados son de $ 28.000, 8.400, 5.600, 2.800 y 1.400. En cuanto a los restantes encuentros se ajustarán a estas condiciones:

Premio Adalid, para caballos de 4 y 5 años, con exclusión de yeguas, que no hayan ganado, distancia 1.100 metros; premio Condesa, para potrancas de 3 años, que no hayan ganado, distancias 1.200 metros; premio Serio, para potrillos de 3 años que no hayan ganado, distancia 1.500 metros; premio Labrador, para todo caballo de 5 años y más edad, ganador de una, dos o tres carreras, distancia 1.700 metros; premio Certificada, para yeguas de 5 años y más edad, ganadoras de una o dos careras, distancia 1.200 metros; premio Vero, para todo caballo de 4 anos y más edad, ganador de una carrera, distancia 2.200 metros, y premio As de Espadas, para potrillos de 3 años, ganadores de una carrera, distancia 1.400 metros.

• EL JUEVES 12, EL RAMIREZ

El clásico José Pedro Ramírez, que se disputará el jueves 12, constituye uno de los encuentros de más alta selección, para destacar al crack de estas pistas. Podrán tomar parte en este evento potrillos nacidos desde el 1º de julio de 1971, que pugnarán por el triunfo sobre la distancia de 1.700 metros. El premio para el ganador asciende a pesos 30.000, y los restantes puestos rentados del marcador tienen estas asignaciones: 9.000, 6.000, 3.000, 1.500 y un objeto de arte ofrecido por el Jockey Club de Montevideo, para el primero. En cuanto a los restantes cotejos se ajustarán a estas condiciones: premio Euroko, para yeguas de 4 y 5 años que no hayan ganado; distancia: 1.300 metros; Premio Rusky, para todo caballo de 4 y 5 años que no hayan ganado, distancia: 1.600 metros, para todo caballo de 4 y 5 años que no hayan ganado, distancia 2.000 metros; premio Abaco, para potrillos de 3 años que no hayan ganado, distancia: 1.200 metros; premio Mindeur, para caballos de 5 años y más edad, con exclusión de yeguas, ganadores de una o dos carreras, distancia: 1.200 metros; Premio Chulalongkorn, para yeguas de 4 años y más edad, ganadoras de una carrera, distancia: 1.400 metros; Premio Chuzar, para potrancas de 3 años, ganadoras de una o dos carreras, distancia: 1.100 metros, y premio Decano, handicap para todo caballo de 4 años y más edad, ganador de $ 30.000 o más en primeros puestos, distancia: 1.400 metros.

• LAS ANOTACIONES, MAÑANA

Mañana se procederá, dentro del horario habitual a la apertura de cartas para preparar estas dos fechas. La asignación de pesos y el orden oficial de carreras se dará a conocer el martes.

KEPI CUMPLIO NUESTRO VOTO

QUINIELA: AUMENTO LA JUGADA; $ 7.645.297

Informó el Ministerio de Bienestar Social que el total de lo recaudado ayer tarde en la jugada de quiniela ascendió a $ 7.645.297 fuertes, es decir, $ 764.529.700 moneda nacional. Esta cantidad pasó a ocupar el segundo lugar, muy cerca del record que es de $ 7.725.220, que se obtuvo en la tercera jugada. Los premios que corresponden al presente sorteo podrán cobrarse hasta el 31 de octubre próximo.

DESDE HOY SE ABONARA EL PREMIO "ESTIMULO"

A partir de la fecha entra en vigencia, en los hipódromos principales la medida por la cual se dispuso abonar un premio estímulo de $ 60.000 viejos a los propietarios de los caballos que corren y no tengan clasificación en los puestos rentados del marcador, con excepción del último, que no tendrá "premio". Contribuye esto a retribuir en parte las erogaciones que deben hacer los propietarios para poner en condiciones a un ejemplar para tomar parte en una carrera, con los riesgos que son comunes en estos casos. Una forma de aliviar los gastos que demanda la preparación de un ejemplar, que corre por cuenta de los dueños.

TIEMPO

MINIMA, a las 6.30 horas: 1º

MAXIMA: 11º6, a las 12 hs. **Humedad**: 37 %. **Pronóstico para hoy y mañana**: Bueno y frío. Por la noche descenso de la temperatura.

Se Impuso a Mi Ale en la 2a. del Sur: $ 10,50

Otra interesante reunión se está cumpliendo en el hipódromo de La Plata, en competencia con Palermo. Y el hecho de disputarse en el escenario máximo la segunda parte de la preselección Jockey Club, le restó público a la fiesta sureña. Poco después de las 13 se resolvió el encuentro inicial, que hizo suyo Planta Baja, incluida en nuestra fórmula. La hija de Pechazo, dirigida por Francisco Rivero, se adelantó por medio pescuezo a Kaftena. Y en la segunda prueba sobresalió Kepí, con nuestro voto, repartitendo a ganador $ 10,50. Se impuso por un cuerpo y medio a Mi Ale, en 1'40"1|5. Aquí los primeros resultados:

1ª Carrera — Premio CORTESIA — 1300 Metros

(PISTA NORMAL)

(En esta carrera comenzó la apuesta doble)

CABALLO	JOCKEY	Nº	Ganad.	Placé	Dividendo		Pag.
1 P. BAJA 52,	R. Rivero ..	(2)	2400	590	23.40	5.60	—
2 Kaftena 53,	D. Verón	(13)	6780	1225		3.70	8.30
3 Insinuación 54,	J. Cepeda .	(8)	745	265		10.10	75.60
4 Cicodélica 57,	E. Riso	(10)	3845	870			14.60
5 Barbeta 54,	B. Aguilar ...	(1)	2253	355			24.90
6 Pichirica 53,	P. Longo ..	(5)	665	350			84.70
7 Personería 53,	O. Ramírez	(6)	2660	505			21.10
8 Wishingarch 57,	R. Zapata	(11)	12470	1725			4.50
9 Doclip 54,	M. Sandoval ..	(3)	1345	490			41.80
10 Aerolínea 57,	A. Gallardo ..	(14)	280	80			201.20
11 Zorrerita 53,	C. de Jesús ..	(9)	5065	540			11.10
U. Betona 53,	N. Dragisich ..	(4)	1745	610			32.20
TOTALES			40250	7605			

LLAVE GANADORA: 1-6, $ 20.80.

APUESTA DOBLE: Total de vales: 17.043. Total del pozo: pesos 119 301. Vales de la ganadora: 1.216. Cotización del vale: $ 98.10. Valor del enganche: $ 108.

No corrieron: Re-Survey (7) y Usara (12).

Ganada por: 1|2 pzo., la 3ª a 1 cpo., la 4ª a 3|4 c o., la 5ª a 3|4 cpo., la 6ª a 3|4 cpo. Tiempo: 1'23"4|5. Cuidador: A. Varela. Caballeriza: Iande. La ganadora es hija de Pechazo y Recontre. Edad: 5 años.

2ª Carrera — Premio DONSELAR — 1600 Metros

(En esta carrera finalizó la apuesta doble)

CABALLO	JOCKEY	Nº	Ganad.	Placé	Dividendo		Pag.
1 KEPI 52½,	J. Estepo	(9)	8000	625	10.50	4.80	—
2 Mi Ale 51,	N. Dragisich ..	(7)	7015	950		3.89	12.—
3 Farmacéutico 52½,	H. P'zzo	(6)	4125	345		7.16	20.40
4 P. Diego 51,	M. Sandoval .	(8)	10555	1015			7.90
5 Buzi 48,	B. Aguilar	(3)	3685	735			22.90
6 (Qué Pancho 51,	J. Cepeda	(2)	5905	660			14.20
7 P. Fluff 57,	I. Gorráis ..	(4)	19825	2040			4.20
8 Niv Niv 55,	O. Aguirre ..	(5)	1170	145			72.10
U. (Nebot 57,	J. Corso	(1)	(Con el 2)				14.20
TOTALES			60280	6515			

LLAVE GANADORA: 4-6, $ 20.90.

APUESTA DOBLE: Vales del ganador: 324. Dividendo: $ 418.70. 1er. placé: 188 vales. Dividendo: $ 206.20. 2º placé: 183 vales. Dividendo: $ 105.90.

Corrieron todos.

Ganada por: 1 1|2 cpo., el 3º a 3|4 cpo., el 4º al pzo., el 5º a 3 cpos., el 6º a 1|2 pzo. (Bandera verde para el 3º y 5º puestos.) Tiempo: 1'40"1|5. Cuidador: M. López. Caballeriza: C. Chopitea. El ganador es hijo de Kazán y Claretta. Edad: 4 años.

Candidato de CRONICA

3ª Carrera — Premio CABALLERIZAS ARGENTINAS (Clásico) — 1200 Mts.

CABALLO	JOCKEY	Nº	Ganad.	Placé	Dividendo		Pag.
1 R. SILVESTRE 56,	P. T'go	(3)	31505	1950	6.—	3.50	—
2 Ah May 56,	E. Riso	(6)	14515	1425		4.10	13.10
3 Basty 56,	M. Cañedo	(5)	45525	2630			4.10
4 Bicharaca 56,	D. Cabral ..	(4)	28790	1670			6.60
5 Tsou She 56,	J. Juárez	(2)	12245	1090			15.50
6 Angurri 56,	R. C. Gon'lez	(1)	3820	380			49.90
TOTALES			136400	9145			

LLAVE GANADORA: 3-6, $ 34.90.

Corrieron todas.

Ganada por: 3|4 cpo., el 3º a 2 1|2 cpo., el 4º a 1 1|2 cpo., el 5º a 10 cpos., el 6º a 6 cpos. Tiempo: 1'13"4|5. Cuidador: A. A. Tassi. Caballeriza: Dreanina. El ganador es hijo de Incaico y Our Queen. Edad: 3 años.

4ª Carrera — 2000 Metros

HIPODROMO DE LA PLATA

	MARCADOR		GANADOR	PLACE
1º	15		3.40	2.10
2º	1			2.40
3º	5			2.20
4º	10			
LLAVE	1	5		8.80

1 El Carbonero 57, E. Riso
2 Gaucho Poncho 57, no corrió
3 Charco 57, J. Corso
4 Kabalero 57, O. Aguirre
5 Indian Fight 55, P. Tárrago
6 Donfar 57, R. P. Rodríguez
7 El Arquero 57|53, J.Albornoz
8 Tiracari 54|51, B. Aguilar
9 Cascarriento 57|54, J.A.G'mez
10 Braden 57|54, J. Cepeda
11 El Real 54, no corrió
12 Aly's News 57|55, M. Barroso
13 The Rock 57|53, N. Dragisich
14 Imparcial 57, no corrió
15 Gran Clipper 57|55, J.Estepo
16 Llevant 57|54, S. Mámoli

TRIUNFO WEST END

Contó la reunión de esta tarde en Palermo, que incluía como número más importante la segunda parte del Pre-selección Jockey Club, con el aporte de numeroso público. Ya desde los primeros encuentros se notó alta concurrencia, que fue aumentando a medida que se desarrollaba el programa. En la prueba inicial logró sobresalir nuestro candidato West End, que se adelantó por casi un cuerpo a Indiecito, repartiendo a ganador $ 3,90. Seguidamente damos los primeros resultados registrados hasta el cierre de la edición:

1a. CARRERA

Prestigiando sus muy buenas últimas presentaciones, nuestro candidato Kepi, logró un meritorio triunfo. Picaron en buen momento los nueve participantes haciéndose puntero Mi Ale, que precedía a Buzi, que corría apareado con Farmacéutico y tras de éstos Niv Niv, Nebot y cerraban el pelotón Facón Bluff, Pretty Diego y Kepi, en una misma línea Siempre Mi Ale con ventajas, pero al entrar en el derecho y frente a las populares se anima Buzi y logra un dominio muy fugar, pues el pupilo de Yalet vuelve a dominar, pero ahora tiene a sus grupas a Kepi que busca paso. Los 200 finales son muy disputados entre los tres animales, pero en los 50 finales Kepi, pasa al frente por la empalizada y cruza la línea de sentencia con un cuerpo y medio de ventaja sobre Mi Ale, que a su vez posterga por tres cuartos de cuerpo a Buzi.

1ª Carrera — Premio FORLI (1966) — 1600 Metros

PISTA NORMAL

En esta carrera comenzó la Apuesta Doble de Combinadas

CABALLO	JOCKEY	Nº	Ganad.	Placé	Dividendo		Pag.
1 W. END 57,	V. Centeno .	(4)	88470	7350	3.90	2.20	—
2 Indiecito 57,	P. Lerma ..	(6)	45890	3270		2.60	7.60
3 T. Cat 57,	J. Torres ...	(1)	22600	2070		3.—	15.50
4 El P. Verde 57,	A. Plá ..	(2)	5050	1270			69.50
5 P. Social 57,	A. Sánchez .	(8)	23550	2510			14.90
6 Jevil 53,	M. Bustos ...	(3)	9210	1310			38.10
7 Greenhorn 57,	E. Jara ..	(7)	50000	4110			7.—
8 Pamban 57,	E. Olguín ..	(9)	1770	180			198.40
U. Corcho 53,	O. Yedro ...	(5)	850	180			413.20
TOTALES			247390	22250			

APUESTA DOBLE DE COMBINADAS. Total de vales: 38.720. Total del pozo: $ 274.833.20. Vales de llave ganodora 3-4, 6942. Cotización del vale: $ 39.50. Valor del enganche: $ 45.—.

Corrieron todos.

Ganada por 3|4 cpo., el 3º a 6 cps., el 4º a 1 cpo., el 5º a 3|4 cpo. y el 6º a la cab. Tiempo: 1'40". Cuidador: T. Arana. Caballeriza: Ilwa. El ganador es hijo de In the Gloaming y West Ham Edad: 4 años.

Candidato de CRONICA

2ª Carrera — Premio MORAES TINTO (1973) — 2200 Metros

En esta carrera finalizó la Apuesta Doble de Combinadas

CABALLO	JOCKEY	Nº	Ganad.	Placé	Dividendo	Pag.
1 S. FIRMA 57,	A. Sa'val	(5)	53010	—	10.50	
2 Treachery 51,	D. Chávez .	(3)	16750	—		33.40
3 Ganadero 51½,	M. E'gües	(1)	92600	—		6.—
4 Pocris 56,	E. Jara	(7)	102950	—		5.40
5 G. Horcón 54½,	V. C'teno	(4)	25880	—		21.60
6 Hindin 56,	R. Sosa	(8)	19890	—		28.20
7 Lucien 55½,	V. S'netti .	(6)	70100	—		8.—
U. N. Amigo 51,	L. Alzamora	(2)	13940	—		40.20
TOTAL			395120	—		

LLAVE GANADORA 1-3, $ 24.10.

APUESTA DOBLE DE COMBINADAS. Vales enganche: 4066. Total del pozo nuevo: $ 421.995.60. Vales de llave ganadora 1-3, 797. Dividendo: $ 423.50. Vales a placé de llave 1-1, 733. Dividendo: pesos 115.10.

Corrieron todos.

Ganada por 4 cps., el 3º al hoc., el 4º a la cab., el 5º a 2 cps. y el 6º a 3|4 cpo. (Bandera verde para el 2º puesto). Tiempo: 2'17"1|5. Cuidador: A. R. Ipoucha. Caballeriza: Cecilia C. (L.P.). El ganador es hijo de Sonorico y Piconcia. Edad: 4 años.

3ª Carrera — 1000 Metros

HIPODROMO DE PALERMO

	MARCADOR		GANADOR	PLACE
1º				
2º				
3º				
4º				

1 Miky 56, H. R. López
2 Fair Sun 56, V. Centeno
3 Black Melody 56|54, J.B'tón
4 Pirula 56, V. Sanguiinetti
5 Fair Melody 56, no corrió
6 Soleada 56, J. Camoretti
7 Toscana Real 56|53, P.S'gian
8 Recceloso 56|52, S. Barleta
9 Concuerda 56, R. Tavella
10 Seriona 56|52, J. Romero
11 Servidora 56, E. Jara
12 Brave Alice 56|54, A. de A"ba
13 Estentigue 56|52, M. Gan'lez
14 Doña Elvia 56|53, V. Pires
15 Doña Vit 56|53, V. Pires
16 Tokanucha 56, C. Peza

PRODUCTOS S. P. C. ORDEN DE VENTAS

SETIEMBRE

1ª Semana (a las 18,30)

Lunes 2 — Malal Hué en Chapadmalal (1º) - Puci (1º) - Ojo de Agua (1º).
Martes 3 — Argentino (1º) - Comalal (1º) - La Constancia (1º).
Miércoles 4 — Las Ortigas (1º) - Los Prados (1º) Don Yayo (1º) - San Lorenzo de Areco.
Viernes 6 — Indecis (1º) - Don Santiago (1º) - Don Yeye (1º).

Adolfo Bullrich y Cía. Ltda. S.A.

LIZ TAYLOR

PUERTO VALLARTA, México, 1º (ANSA). — La estrella cinematográfica Liz Taylor, llegó a esta ciudad balnearia mexicana, en compañía de su inseparable amigo Cornelius Hermanus Wymber, procedente de Los Angeles, California; junto a la pareja llegaron Mary, hija adoptiva alemana de Liz, y una sobrina de la artista. En el aeropuerto local, la Taylor se negó a contestar preguntas de los reporteros relacionadas a su divorcio con Richard Burton. La documentación migratoria de Wymberg, prometido de Liz, señala que es de nacionalidad holandesa, divorciado, de 40 años de edad. Los visitantes se hospedaron en la residencia Kimberley, que el propio Burton y la Taylor adquirieron aquí hace algunos años.

PALABRAS CRUZADAS

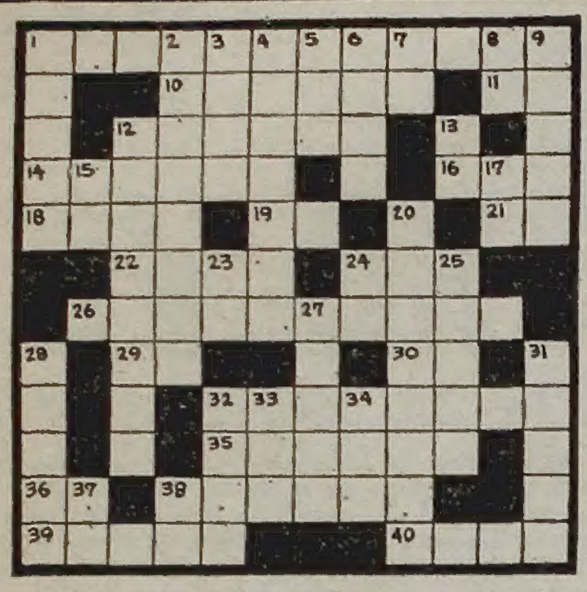

Horizontales

1) Nombramiento. 10) Rórax empleado en soldaduras. 11) Onésimo Reclus) Célebre geógrafo francés (1837-1916). 12) Arbusto formado para hacer setos vivos. 14) Detención en un lugar. 16) Interjección que denota aprobación. 18) Que guarda fidelidad. 19) Símbolo del iltio. 21) Moverse. 22) Entre los indios maracaibos, nene. 24) Medida de capacidad antigua, hebrea. 26) Mordedura. 29) Negación. 30) Símbolo del rutenio. 32) Escritor argentino, autor de obras para niños, nacido en 1890. 35) Tela delgada, con granillos. 36) Frijol pequeño. 38) Ladrona, ratera. 39) Zalea de la res que a medias ha comido el lobo. 40) En la cronología caldea, duración de 60 años.

Verticales

1) Sin experiencia. 2) Se dice del hijo que no es heredero. 3) Antiguo tratamiento de Ud. 4) Arbol cuyo fruto es la pera. 5) De esta manera. 6) Hermana del padre o de la madre. 7) Símbolo del osmio. 8) Hija de Inaco. 9) Osario. 12) Planta de la familia de las umbelíferas. 13) Símbolo del galio. 15) Forma reflexiva del pronombre personal. 17) Vigésima segunda letra de alfabeto griego. 20) Madraza (Pl.). 23) Símbolo del sodio. 24) Abreviatura de Sociedad Anónima. 25) Monumento megalítico de las islas Baleares. 27) Madera del Perú que tiñe de amarillo. 28) Friso, cornisa. 31) Séptimo. 32) Playa de desembarcadero. 33) Arbol de la India, de la familia de las terebintáceas. 34) Preposición inseparable que significa negación. 37) Abreviatura de Buenos Aires. 38) Símbolo del germanio.

S	O	N			M	A			L	I	S
E	R	A		L	I	N	O		U	R	O
		V	I					A	G		
C		E	R		P	O		L	A		I
A		S	A		I	V		A	R		B
L	O			O	N	A	S			P	I
O		U	T		A	L		A	U		C
R			O		R	O		T			E
		A	M					E	L		
T			A	T	O	L	O	N			R
O		A	T					E	S		O
R			E	X	I	M	I	R			L

(Solución del problema anterior)

USTED Y LOS ASTROS

ARIES
(21 de marzo al 20 de abril)
Apoyo de personas de experiencia para llevar a cabo nuevas tareas. En amor, imprevista situación, sea prudente. Buena noticia en casa.

TAURO
(21 de abril al 22 de mayo)
Es el momento de poner en práctica antiguos planes de trabajo, apoyo de compañeros. En amor, altibajos, sea prudente. Alegría con amigos.

GEMINIS
(23 de mayo al 21 de junio)
Active asuntos de trabajo, usted puede salvar una situación difícil. En amor, es el momento de tomar una decisión. Ayude a familiares.

CANCER
(22 de junio al 21 de julio)
Se aclara situación difícil en su trabajo, pero obre con prudencia con superiores. En amor, encuentro esperado. Si es prudente, salud mejor.

LEO
(22 de julio al 21 de agosto)
Se confirman buenos planes de trabajo, apoyo de personas de experiencia. En amor, no existen motivos para dudar. Salud y azar bien.

VIRGO
(22 de agosto al 22 de set'bre)
Cambios en planes de trabajo, enfrente los hechos con decisión. En amor, no dé importancia a comentarios de extraños. Carta.

LIBRA
(23 de set'bre al 22 de octubre)
Asuntos de trabajo reclamarán su atención, no deje nada librado al azar. En amor todo continúa bien. Se aclara asunto de salud.

ESCORPIO
(23 de octubre al 21 de nov'bre)
Satisfacciones en su trabajo, sus ideas son reconocidas. En amor, no dé importancia a una discusión. Colabore con familiares en proyectos.

SAGITARIO
(22 de nov'bre al 21 de dic'bre)
Es el momento de poner en práctica antiguos planes de trabajo, apoyo de superiores. En amor, carta o encuentro esperado. Salud, mejorando.

CAPRICORNIO
(22 de dic'bre al 20 de enero)
Prudencia ante ofrecimientos de nuevas actividades, no es el momento de cambios. En amor, cuidado con las discusiones. Salud bien.

ACUARIO
(21 de enero al 20 de febrero)
Altibajos en su trabajo, actúe con prudencia ante cambios de planes. Amor, no dé importancia a comentarios de extraños. Ayude a amigos.

PISCIS
(21 de febrero al 20 de marzo)
Buen día para activar tareas, mucha actividad provechosa. En amor, se aclaran dudas. Colabore con familiares en planes, confían en usted.

El Dinero Desata Violencia

MEXICO ES MARCO DE RECIA HISTORIA

"Traigan la cabeza de Alfredo García" (Bring me the read of Alfredo García), nueva realización de Sam Peckinpah interpretada por Warren Oates, Kris Kristopher, Isela Vega, Gig Yung Hemult Dantine y Emilio Fernández, que será presentada en breve por Artistas Unidos.

México actual. El drama comienza cuando "El Jefe" (Emilio Fernández), patriarca indiscutido y temido de una inmensa hacienda, ofrece a sus cuatro lugartenientes un millón de pesos a quien le traiga la cabeza de Alfredo García, sujeto que ha violado a su hija adolescente.

Los cuatro hombres llegan hasta Bennie (Warren Oates), quién, ya pasados los 40, sólo ha llegado a poseer parte de un mísero bar que él mismo atiende, y sin haber jamás dispuesto de más de unas monedas en sus bolsillos. Bennie es, irremisiblemente, un perdedor. Pero al conocer la misión de estos hombres, entiende que es su oportunidad de hacer fortuna fácilmente. Sabe por su amante, Elita (Isela Vega), que García ha muerto en un accidente. Sólo hay que desenterrar el cadáver y apoderarse de la cabeza. Exige un plazo de tres días y diez mil pesos para entregar la mercadería.

Es así como parte junto con Elita en busca de la tumba. En el camino son atacados por Paco (Kris Kristopherson) y sus hombres, sujetos pendencieros y brutales que también quieren su parte en el festín. Para defender la discutible virtud de Elita, Bennie apunta en su haber sus dos primeros muertos. Con lo cual empieza a paladear el sabor de su nuevo "rol" de héroe. Finalmente, una noche llegan hasta el cementerio donde practicará la macabra faena que le reportará los diez mil pesos. Pero surgen problemas inesperados que van transformando a Bennie en una fiera sanguinaria. El resto es un brutal mosaico de ira, frustraciones y violencia.

Bennie gana la partida que cuesta la vida a veinticinco personas. Tiene algo más que monedas en sus bolsillos. Ahora ya no es más un perdedor. ¿O sí?

"Traigan la cabeza de Alfredo García" tiene guión de Gordon Dawson y del propio Sam Peckinpah.

GARDEL: BUSTO EN SANTA FE

SANTA FE, 1º (De nuestro corresponsal). — Fue erigido este mediodía en la plazoleta del Teatro Municipal 1º de Mayo un busto de Carlos Gardel. El acto fue presidido por el vicegobernador.

La iniciativa fue propiciada por la Asociación Vecinal "Plaza España" como homenaje al inmortal cantor.

Círculo Betinotti Renovó Autoridades

El Círculo Literario Popular Argentino "José Betinotti" ha procedido a la renovación de su comisión directiva en reunión del 17 actual. Por aclamación de todos sus miembros, la misma ha quedado integrada de la siguiente forma: Presidente: Dr. Luis Horacio Camerlingo; vicepresidente: Arturo Bernardo; secretario: Juan Carlos Trimani; prosecretario: Horacio J. Domínguez; tesorero: Salvador Verlo; vocales: doctora Teresa Elvira Brown, Jorge Díaz, Oscar J. de Adda, Horacio Doméstico y Armando Luján.

FRANCIA: LAS PELICULAS CHINAS SON SENSACION

PARIS, 1º (ANSA). — Los filmes chinos de Hong Kong, los de Kung Fu y de Karate, tuvieron un grande e imprevisible éxito en todo el mundo, pero en Francia eso está asumiendo proporciones sensacionales. Según los cálculos de las revistas especializadas, este tipo de cine "les filmes karaté", que en 1972 prácticamente no existían en Francia y en 1973 lograron tener más de 3 millones de espectadores, ocupando una buena tajada del mercado, han obtenido en 1974 una popularidad enorme y creciente... Se afirma que el cine de Hong Kong, productor de estas películas, ocupará el tercer puesto, muy pronto, entre los países proveedores del mercado francés, después de la misma Francia y Estados Unidos, antes que Italia y que Inglaterra.

¿Locura colectiva? Los psicólogos todavía no han dado a conocer su opinión clara sobre este fenómeno, pero es cosa evidente que hay cierto sector de público que quiere relatos de evasión y encuentra en estos "filmes karate" la aventura, el ritmo, el hechizo exótico, que el "western" tradicional y el más reciente "spaghetti-western" (o sea, el "western" a la italiana) ya no deparan en forma suficiente.

Las películas de Hong Kong son violentas y repiten los mismos temas y formas casi sin variaciones. Estas son críticas que formula también el público, pero lo hace en forma benévola. Los productores, de todos modos, han escuchado la crítica y están atenuando un poco esa violencia o bien introducen un elemento nuevo, el erotismo con suspenso y el humor en la lucha de tipo coreano. Hay que preguntarse si estos cambios servirán para atraer a más vastos sectores de público o si bien serán rechazados.

No faltan intentos más sutiles para difundir y arraigar en Francia el amor hacia este tipo de filme. Se está creando, por ejemplo, el mito de Bruce Lee, el actor principal, de Kung Fu, muerto a joven edad el año pasado, en circunstancias aún no muy claras.

OBRA DOCUMENTAL SOBRE JOHN FORD

En la sala Auditorium del Teatro SHA la Cinemateca Argentina y la Sociedad Hebraica Argentina exhibirán el filme documental de Peter Bogdanovich "Directed by John Ford", relatada en inglés, con traducción simultánea en castellano. Se trata de un panorama de la obra del extraordinario hombre de cine que fue John Ford, en el que se incluyen las mejores secuencias de sus películas y entrevistas a sus actores predilectos: John Wayne, Maureen O'Hara, Henry Fonda, Ward Bond, Barry Fitzgerald, etcétera. El acceso a esta única exhibición de carácter público será gratuito y se realiza gracias a la colaboración del American Film Institute, del Servicio Cultural e Informativo de Estados Unidos y a la presencia en Buenos Aires de uno de los colaboradores de la película, el teórico Richard Kahlenberg. La proyección tendrá lugar el día miércoles próximo a las 19 en Sarmiento 2255 y se descuenta que habrá de concurrir numeroso público deseoso de ver esta documental

¿EL TANGO AHORA NO TIENE SENTIDO?

RIO DE JANEIRO, 1º (Latín). — El músico argentino Astor Piazzolla inició sus presentaciones en Brasil con gran éxito de público y crítica.

Piazzolla, acompañado por los músicos Osvaldo Manzi, Antonio Agri, Horacio Malvicino y Kicho Díaz, además de su cantante y esposa Amelita Baltar, se presentó en el Teatro Municipal de San Pablo, y están programados recitales suyos en Río de Janeiro, Porto Alegre y, posiblemente, Belo Horizonte.

El músico argentino, uno de los artistas extranjeros más populares del Brasil, llegó aquí procedente de Roma, donde residió en los últimos meses. Explicó que se mudó a Roma abandonando a su "querida Buenos Aires" simplemente por cuestiones de trabajo.

A quienes le reprochan realizar un tipo de tango diferente, Piazzolla explicó que su música no puede ser considerada tanto moderna. "Mi trabajo puede ser llamado simplemente, música **contemporánea de Buenos Aires. No** tiene nada que ver con el tango tradicional. Sus temas son otros, para mí lo importante es sentir al pueblo, y **el tango tradicional no tiene más sentido en nuestra época".**

Piazzolla destacó que en sus meses en Roma tuvo la oportunidad de componer varios temas con mucho sosiego, y además conoció allí al músico norteamericano Jerry Mulligan, con quien grabó dos discos de larga duración.

TV PROGRAMA

13
- 7 Competencia
- 9 Domingos estudiantiles
- 11 Cine del domingo "El susto" "Yeah, Yeah, Yeah" "Indiscreción"
- 13 Matinée como en el cine "Los mochileros" "Fuerte apache" "El bígamo"

13.30
- 7 Fútbol por TV

16
- 7 Cine "Las nieves del Kilimanjaro"

17
- 2 Cheyenne

17.30
- 11 Circulares de Mancera

18
- 2 Dominó
- 7 Adelante Juventud

19
- 7 Todo deporte

19.30
- 13 Las películas de Tarzán

20
- 7 Coche a la vista

20.30
- 2 En dúplex con Canal 7
- 7 Fútbol por TV

21
- 13 Mannix

22
- 9 Teatro de humor
- 13 Teatro como en el teatro

22.30
- 11 Alto nivel

23.25
- 9 Nuevemundo empresario

23.30
- 7 Noches de buen cine "Conspiración diabólica"
- 9 La noche
- 11 Noticiero TV 11
- 13 Noticiero 13

0.30
- 9 La misa de los artistas
- 13 Telecontinuado de trasnoche

AL CIERRE:
- 7 La paz sea con vosotros.
- 9 El mensaje dominical del Santo Padre
- 11 Palabras de vida
- 13 Un momento de meditación

SUS CARTAS ESTAN ECHADAS

♡ N	◇ A	♠ A	♡ O	◇ C	♣ A	♡ S	◇ T	♠ S	♣ S	◇ U	♠ I
♠ P	♣ I	♡ E	♣ T	◇ E	♡ D	♠ U	♡ E	♣ R	◇ C	♠ E	♣ I
◇ O	♣ U	♡ S	◇ R	♠ D	♡ A	◇ R	♡ N	♠ E	◇ E	♠ Q	◇ C
♠ U	◇ T	♣ N	◇ A	♡ I	♠ E	◇ M	♡ M	♠ L	♣ F	◇ E	♠ O
♠ L	◇ N	♠ O	♡ E	♣ A	◇ T	♠ G	♣ R	◇ E	♠ R	♣ A	♠ E

En estos 60 naipes se encuentra encerrado un mensaje para usted. Acaso se trata de un augurio o de una advertencia que no deberá desestimar. Para dar con el mensaje que corresponda al lector, éste debe proceder de la siguiente manera: Si su nacimiento se ha registrado entre los días 5 y 11 (no importa el mes) elegirá PICAS; si se ha producido entre los días 12 y 19, TREBOL; si lo fue entre los días 20 y 27, DIAMANTE, y finalmente, si su advenimiento al mundo aconteció entre los días 28 y 4, su palo será CORAZONES. Una por su orden leyéndolas de izquierda a derecha, las letras que llevan las cartas correspondientes a la fecha en que nació y escríbalas. Así obtendrá el mensaje requerido.

GUIA DE TEATROS Y CINES

TEATROS

★ TEATRO COLON — 35-1430. - Hoy 17.30 hs. Func. (Extr. Nº 66) dedicada al VII Congreso Mundial de Cardiología. "Haensel y Gretel" de E. Humperdinck. Con: Rouco. González. Gittanti. De la Merced. Cantelli. Terkiel. Quintana. Dir. de Orq.: Enrique Ricci. Régie: M. Cubas. Dir. Coro Niños: W. Sciammarella. Escenog.: R. Oswald. Vest.: A. Lapiz. Coreograf.: L. Labarone. Orq. Est. del T. Colón. Entrada por invitación.

★ MUNICIPAL GRAL. SAN MARTIN. Corrientes 1540. Sala Casacuberta. Hoy 22.15 hs.

QUE PEQUEÑO ERA MI MUNDO

de Darthés y Damel. Direc.: C. Muñoz. Con E. Rucy. E. Molly. J. Barreiro. S. Olmos.
Hoy 19 hs.

HE VISTO A DIOS

de Defilippis Novoa. Direc.: Santángelo. Con: O. Terranova. R. Fraire. E. Nervi. H. Peña. R. Terranova.

★ MUNICIPAL E. SANTOS DISCEPOLO. Corrientes 1659. 46-6076. - Hoy 21 hs. Recital de la soprano argentina:

DELIA RIGAL

Platea $ 10.

★ ARMANDO DISCEPOLO. Pichincha 53. 48-0682. Teatro Popular de la Ciudad, presenta:

SE ARMO LA MURGA

De P. Orgambide. Música de Adolfo Reisin. Dir.: H. Giovine. Hoy, a las 20 hs.

★ ASTRAL. Corrientes 1639. 46-5707 La más reidera comedia musical. Hoy 19 y 21 hs.:

"DIFERENTES...!!"

De R. Jhonson. Adaptación y música de Pancho Flores, con A. Percivale, M. González, J. Barreiro, R. Bauleo, N. Pons, J. De Grazia, B. Granados. Dir.: E. Vega. Loc. en Vta.

★ ATENEO. Paraguay 918. 31-2888. Hoy 18.30 y 21. La obra más premiada de los EE.UU.

NO IMPORTA COMO

De J. Miller, con los primeros actores A. Buhr. Luis Dávila. G. Murray. A. Iglesias. F. Labat. Domingo despedida.

★ AVENIDA. Av. Mayo 1222. 38-2295 Hoy 16 al 50%. 19 y 21.15 hs.:

YO CANTO A MI ARGENTINA

con Mariano Mores, Nito, Claudia y Silvia Mores. A. Magaña, Beba Bidart Tito Lusiardo. H. Gagliardi. R. Carret, El Chúcaro y N. Viola.

★ B. PODESTA Ctes. 1283. 35-259 Soledad Silveyra, Héctor Alterio, con la direcc. de Sergio Renán. en

SABOR A MIEL

De Shelag Delaney, con J. Mayor H. Arana y la participación de E. Berenguer. Hoy 18.30 y 21.30.

★ COLONIAL. P. Colón y Belgrano 34-7850. Hoy 19 y 21 hs. S. Campos y R. Carrié en:

PIJAMA DE SEDA

De A. Long. Dir.: R. Rossi.

★ COMICO. Cor'tes 1280. 35-2108. Hoy 16 (al 50%) y 20.30 hs.:

MARIA RIVAS en:

LA SOÑADORA

de E. Rice, con Alberto Martín, Juan Carlos Dual, actor invitado: Osvaldo Miranda. Nelly Beltrán. Gino Renni, V. Ameztoy y RAUL ROSSI e IRMA CORDOBA.

★ ASTROS. Ctes. 746. T. E. 45-5541.
¡El espectáculo del año!
Hoy 21 y 23 horas:
NELIDA ROCA
SUSANA GIMENEZ
JORGE PORCEL
en
LA REVISTA DE ORO
con
ALFREDO BARBIERI
DON PELELE
NELLY LAINEZ
VICENTE RUBINO
Localidades en venta con cinco días de anticipación

★ CORRIENTES. Ctes. 561. 45-9190. Cont. de 12.30 a 22.30 hs.:

SEXOMANIA Nº 2

Con las más bonitas mujeres del Strip-Tease. Y en pantalla Notic. y variedades.

★ DEL GLOBO. M. T. de Alvear 1155. 41-8351. Hoy 19 hs. :

ARLEQUINO

de Carlo Goldoni.

★ EL NACIONAL. Corrientes 960 35-0816. Hoy 18.30 y 21. A. Romay jandro Romay presenta la comedia:

PIPPIN

De R. O. Hirson y S. Schwartz Con B. Bonnet, T. Zabala, G. Guzmán, R. Lavié y gran elenco de comediantes, Martes y miércoles 50% rebaja.

★ FLORIDA. Florida 165 (Galería Güemes). 30-5360. Estreno:

TENTACION EROTICA

Revista cómico-musical con Los Valenzuela, Yoanna (La Venus Negra), Los Popis y las sugestivas vedettes del Florida. Cont. de lunes a jueves de 13 a 23 hs. Sábado de 18 a 1.30 hs. (P|18).

★ I.F.T. B. Sur Mer 549. 88-9420. Hoy 20 horas. Ariel Producciones presenta:

AMERICA LATIDO

Con César Isella, Armando Tejada Gómez, Cantoral.

★ INST. DE ARTE MODERNO. - Florida 659. 71-6071. Hoy 20 hs.:

LOS CHINOS

de M. Fryne. Con D. Ricci y J. Butron. Direc.: D. Garzay.
Hoy 17 hs. Propiedad privada.

★ LATINO-MUSIC HALL. Cochabamba y Defensa. 778-3795. Hoy 21.30 hs. JUAN MOREIRA SUPER-SUPERSHOW. De P. Orgambide.

★ LICEO. Riv. y Paraná. 38-4291 Hoy 18.30 y 21. Guillermo Bredeston y Nora Cárpena en:

UNA ROSA PARA EL DESAYUNO

de Barillet y Gredy. Con R. Aubel, J. Martínez. N. Prono, B. Blum. Actriz invitada: Mimí Pons. Dir.: E. Vega. Local. en venta.

★ MAIPO. Esmeralda 443. 392-4882. Hoy 18.30, 21 y 23 hs.:

EL MAIPO... ES EL MAIPO

NELIDA LOBATO

KATIA IAROS, JUAN C. CALABRO. CALIGULA. NURY CID. BAFFA, PANSERA y DRINGUE FARIAS

★ ODEON. Esmeralda 367. 45-3635. Hoy 19 y 21 hs.:

ARGENTINISIMA

Con: Los Chalchaleros, Los Fronterizos. Los Cantores de Quilla Huasi. Los Hnos. Abalos, Margarita Palacios, Ernesto Montiel, Antonio Torno, Ballet "Salta".

★ OLIMPIA. Sarmiento 777. 40-2678. Hoy 19 hs.:

EL DIARIO DE ANA FRANK

De F. Goodrich y A. Hackett. Dir.: O. Bonet. Escenog.: S. Benavente

★ PEQUEÑO TEATRO. Bmé. Mitre 1250. 46-4181. Hoy 20 hs.:

JUGUEMOS EN LA CAMA

Alberto Mazzini, de H. Couley, con M. Padín. R. Cánepa, V. Buchino. A. Franzetti y T. Mendoza. Direc.: E. Cané.

★ PAYRO. San Martín 766. 32-5922. Hoy 20 hs. Estreno

LOS DIAS DE LA COMUNA

De B. Brecht. Direc.: R. Monti. Martes 21 hs.: El señor Galíndez.

★ PETIT TABARIS. Corrientes 827. Hoy 21.30 hs. Presenta a:

EDDA DIAZ

"Orgullosamente Humilde". Reservas: T. E. 392-6694.

★ REGINA. Santa Fe 1235. 41-5709 Hoy 19 y 21.45 hs.:

¿QUIEN LE TEME A VIRGINIA WOOLF?

De E. Albee, con C. Lincovsky, J. C. Gené. A. M. Picchio. A. Ghio

VARIEDADES

★ LUNA PARK. C'tes. 99. 31-1990 5100 y 32-2135|2538.

CIRCO DE MOSCU 1974

Trapecistas de altura, acróbatas y gran "trampe" de osos siberianos caballos caucásicos y perros amaestrados y el sensacional

MAIJROVSKY

el alegre payaso de la cara limpia. martes a viernes 20.30 hs., sábados 15, 18.30 y 22 hs.; domingos y feriados: 15 y 18.30 hs. Local. en vta. con 7 días de anticip. dde. $ 10.

CINES

CENTRO

★ ABC. Esmeralda 506. 392-9506. Cont. desde las 8 de la mañ. hasta las 4 hs. (P|18) Nuevo show estreno en vivo de strip tease, a las 9.30. 12. 14.30. 17. 19.30, 22. 0.30, 3 hs.

MUJERES PROHIBIDAS SE DESNUDAN

8. 10.30. 13. 15.30. 18. 20.30. 23. 1.30 hs. en la pantalla estreno copia nueva. El amor matrimonial. tabú sexual. color (P 18).

★ ADAN. Corrientes 959. 392-6115. A las 12.30, 14.15, 16.5, 17.55, 19.45, 21.40 y 23.30 hs.:

LAS COLEGIALAS SE CONFIESAN

13.55, 15.45, 17.35, 19.25, 21.20 y 23.10 hs.: Not.

★ ALFA. Lavalle 842. 392-1114. - 13.15, 15.35, 18. 20.30 y 23. Héctor Alterio, Ana María Picchio:

LA TREGUA

(P|14.) De Sergio Renán. 13, 15.15 17.40. 20.10 y 22.40: Not.

★ AMBASSADOR. Lavalle 777. 392-9700. Hoy 13.10, 15, 17, 19, 21.10 y 23.15. Louis de Funes en

LAS AVENTURAS DE UN LOCO LINDO

S|R. Technicolor. 13. 14.40, 16.40. 18.45, 20.50 y 22.55; Not. Sáb. trasn.

★ AMERICA. Callao 1057. 14.30, 16.40, 18.50, 21 y 23.10 Louis de Funes en

LAS AVENTURAS DE UN LOCO LINDO

Dir. Jean Girault. Eastmancolor. A las 14.10, 16.15, 18.25, 20.30 y 22.45: Not. Sábado trasnoche.

★ ARIZONA. Lavalle 727. 392-6967. A las 13.20, 16.30. 19.50 y 23.10:

EL ENCANTO DEL AMOR PROHIBIDO

A las 14.50, 18.10 y 21.30 hs.: Juegos de verano. Cont. (P|18).

★ ARTE. Dag. Norte 1156. 35-7934. 15, 17.10, 19.15, 21.20 y 23.20 hs.: Mujeres apasionadas, con G. Jackson. (P|18|a.)

★ ATLAS. Lavalle 869. 392-1936. - 13.15, 15.40, 18.10, 20.35 y 23.5 hs.: Susana Giménez y Carlos Monzón en

LA MARY

(P|18). Un filme de D. Tinayre, con Olga Zubarry. U. Martínez, T. Blasco. 13, 15.15, 17.45, 20.15 y 22.40: Not. Arg. Sáb. trasnoche 1.15 hs. Próx. "Vengador anónimo".

★ A. KRAFT. Florida 683. 392-2775. S|n. 13. 14. 16.55, num. 19, 21.10 y 23.20 hs. R. Polanski en:

¿QUE...?

con M. Mastroianni y S. Rome. P|18. Technic. 14.40, 16.40, 18.45, 20.55 y 23.5 hs.: Notic.

★ AVENIDA. Av. Mayo 675. 33-0626. A las 12.45, 16.45 y 20.45: La ciudadela de los Robinson; 14.55, 18.55 y 23 hs.: Ben y Charlie. (S|R.)

★ BIARRITZ. Suipacha 482. 392-0356. Calef. 13.45, 16.5, 18.30, 20.50 y 23.10. Anouk Aimée y Jean Louis Trintignant en:

UN HOMBRE Y UNA MUJER

13.30, 15.40, 18.5, 20.30 y 22.45: Not. y Var. P|14. Tecnicolor. Sáb|trasn.

★ BROADWAY. Corrientes 1155. 35-2345. Calefac. 13. 15.20. 17.50, 20.30 y 23.10 hs.

LA PATAGONIA REBELDE

(P|m|14|a.) con L. Brandoni, F. Luppi y P. Soriano. Eastmanc. Dirig. H. Olivera.

★ CALLAO. Callao 27. 40-1898. - 15.10, 17.10, 1.10. 21.10 y 23.10:

HAY QUE ROMPER LA RUTINA

con J. Porcel. A. Olmedo. J. Barreiro. P|18. Tecnicolor: 14.45, 16.40, 20.40 y 22.40: Not. Sáb. trasn. 1.10.

★ CAPITOL. Santa Fe 1848. 44-2379. 14.15, 16.30, 18.45, 21, 23.15, Jean Seberg y Kirk Douglas en:

UN RESPETABLE ASESINO

(P|14). Tech. 15.55, 18.10, 20.35 y 22.40: Var. Sáb. trasnoche 1 hs.

★ CERVANTES. Belgrano 1820. 38-2598. Cont. 15.45, 19.30 y 23.10: Un hombre y una mujer; 14, 17.30 y 21.15: Scorpio. P|14.

★ CINEMA UNO. Suipacha 460. — 13, 14.55, 16.50, 18.50, 21 y 23.10:

EL DORMILON

(P|m|14). Direc.: Woody Allen, con D. Keaton, W. llen. J. Beck; 14.40. 16.35, 18.30, 20.40 y 22.50: Not. Arg. (P|14|a.)

★ CINEMATECA (Teatro SHA). - Sarmiento 2255. 48-2170. A las 15. 17, 19, 21 y 23 hs.: Notic. y Primavera de una solterona, con M. Smith y C. Johnson. (P|18|a.) Mañ.: El hombre quieto.

★ COSMOS 70. Ctes. 2046. 49-0862. 14.55, 17, 19.5, 21.15 y 23.25 hs.:

CUERNO DE CABRA

(P|18). Cinemascope. 14.30, 16.30, 18.40, 20.50 y 23 hs.: Not. y Var.

★ ELECTRIC. Lavalle 836. 392-1846. Cont. desde 13 hs. Dillinger, Ultimo domicilio conocido. (P|14).

★ EMPIRE 74. H. Yrigoyen 1934. 47-8770. 13. 15. 17. 19. 21 y 23:

QUEBRACHO

Premio Karlovy Vary. Con L. Murúa, H Alterio y C. Lincovsky. (P|14).

★ GAUMONT. Rivadavia 1635. Tel. 40-3050. 14.30. 17.20, 20.10 y 23. En Panavisión y Technicolor

AMOR CON UN MAÑANA

Con Y. Gaon, E. Lavie, Y. Efron 14, 17. 19.50 y 22.40: Not. Arg. S|R. Próx.: El gran centurión.

★ GLORIA. Av. de Mayo 1225. 38-6966. Cont. Z; Estado de sitio. Color. P|18. NO-DO. Sábado trasnoche.

★ GRAN REX. - Corrientes 857. 392-8000. Calef. 12.50, 14.40. 16.45. 18.50, 21 y 23.10 hs. Laura Antonelli y Giancarlo Giannini en:

SEXO LOCO

(P|18). Dir.: D. Risi. Tech. 14.30 16.25. 18.30. 20.40 y 22.50 hs.: Not Sábado trasnoche. Próx. Mr. Majestik.

★ G. SPLENDID. S. Fe 1860. 44-0808. Hoy 14.25, 17.10, 20 y 23 hs.:

EL EXORCISTA

(P|m|18). Versión original completa. 14, 16.40. 19.30 y 22.25 hs.: Notic. Sáb. trasnoche. Loc. Antic. en Vta.

★ GRAN MITRE. Bmé. Mitre 1332. 38-5430. 15.45, 19.20 y 22.55: Quebracho; 14 y 21.5 Hola, Sr. León. Cont. 14 hs. P|14.

★ GRAN VICTORIA. Av. de Mayo 882. 34-1493. Si Don Juan fuese mujer, El rey, la reina y el caballero, La calle de las muñecas. Cont. de 8 a 3 de la mañ. (P|18).

★ IDEAL. Suipacha 378. 35-3300. (Super Cinerama Ideal). Pta. 14.45, 16.55, 19.5, 21.15, 23.25. Sáb. trasnoche 1.25, de Rovira Beleta:

ROSAS ROJAS Y PIMIENTOS VERDES

Con Susan Hampshire, Gina Lollobrigida, D. Darrieux y R. Verley. Eastmancolor. P|18. 14.15. 16.25, 18.35, 20.45 y 22.55: Notic. Próx.: Más allá de la tumba.

★ IGUAZU. Lavalle 940. 392-4431. 13.5, 15, 17, 19, 21.5 y 23.10: Raf Vallone y Joseph Bologna en:

PUGNA ENTRE MAFIOSOS

P|14. Color. 14.40, 16.35, 18.40, 20.45 y 22.50: Notic.

★ LIBERTADOR. Ctes. 1334. 40-7443 A las 14.15, 17.5, 20 y 22.55 hs.:

SOLARIS

(Aventura espacial) S|R. Cinemasc. 13.30, 16.40, 19.35. 22.30: Noticiero.

★ LOIRE. Corrientes 1524. 49-1900. A las 13, 15. num. 17.30, 20.10. s|n. 22.45, de R. Polanski, c|M Farrow:

EL BEBE DE ROSEMARY

(P|18|a.) Próx.: Vida familiar.

★ LORANGE. Ctes. 1372. 45-7386. A las 13.40, 15.35, num. 18. 20.35, 22.50 hs.:

LA TREGUA

(P|14|a.) De Sergio Renán, con H. Alterio, Ana M. Picchio.

★ LORCA. Corrientes 1428. 40-5017. A las 13.30. 15.50, num. 18.10 y 20.40 s|num. 23.10 hs.:

UNA DAMA Y UN CANALLA

con Lino Ventura y F. Fabián. P|14. A las 15.30, 17.50, 20.20 y 22.50 hs.: Notic. Sáb. trasn. 1.20 h.

★ LORENA. Corr'tes 1551. 46-7501. A las 13.40, 15.10, 17. num. 19. 21 y 23 hs. Lino Ventura y J. Brel:

SALVESE QUIEN PUEDA

(P|14|a.) Jueves Conrack.

★ LOSUAR. Corr'tes 1743. 40-6100. A las 13, 15.10, num. 17.45. 20.20, y 22.50, Robert Redford y P. Newman:

EL GOLPE

(S|R.) Ganadora de 7 Oscar 1974.

★ LOS ANGELES. Ctes. 1770. 40-3742 y 45-2405. Unica sala en el mundo consagrada a

WALT DISNEY

A las 13. 14.50, 16.50, 18.50. 20.40 y 22.30: Notic. y estreno de dibujos animados:

ROBIN HOOD

Hablada en castellano. Sáb. y Dom Pl. Num.

★ LUXOR. Lavalle 669. 392-3893. - 12.45, 15.5, 17.45, 20.20 23.5 hs.

EL GOLPE

De G. R. Hill con P. Newman, R. Redford y R. Shaw, en Tecn. (S|R) 14.55, 17.25 20 y 22.45 hs. Not. Arg. Sáb. Trasn. 1.30 hs. Loc. c|3 días de anticipación.

★ MAJESTIC. Pueyrredón 230. 87-9636. Calef. Cont. 14.10 a 0.30. Plat. $ 9. P|18. 14.20, 17.30 y 21: El tercer sexo se divierte; 15.55, 19.30 y 23: Un toque de castidad. Sáb. 0.50 trasnoche: Monterrep Pop.

★ METRO. Cerrito 570. 35-4219. - 14. 16.50. 19.45 y 22.35 hs.:

EL GRAN GATSBY

(P|14|a.) Colores. Con Robert Redford y Mia Farrow. Direc.: Jack Clayton; 13.45, 16.35, 19.30, 22.20: Noticiero.

★ METROPOLITAN. Corrientes 1343 40-1064-0816. 13.50, 16.5, 18.25, 20.50, 23.20 y sáb trasnoche 1.35 hs. Tomas Milian-Martin Balsam en

EL CONSEJERO DE LA MAFIA

con F. Rabal. Tecnicolor. P|18; 15.40, 18, 20.20 y 22.50: Not.

★ MONUMENTAL. Lavalle 780. Tel. 3924815. 13.15, 15.10, 17.5, 19.5, 21.10, 23.10, Luis Brandoni, Irene Morack en:

GENTE EN BUENOS AIRES

13, 14.55, 16.50, 18.50, 20.55, 22.55: Suc. Arg. S|R. Sábado trasnoche.

★ NORMANDIE Lavalle 861. 392-1000. Calefacción. 13.40, 15.50. 18.15 20.45 y 23.10:

LA MADRE MARIA

Con Tita Merello y José Slavin y gran elenco. S|R. 13 10 15.20, 17.45, 20.15, 22.40 Suc. Arg. Próxim.: Amor a dos puntas.

★ OCEAN. Lavalle 739. 392-1515. - A las 13.15. 15.10, 17.10, 19.10, 21.10 y 23.10 hs.:

SALVESE QUIEN PUEDA

(P|14|a.) con Lino Ventura, Jacques Brel, Caroline Cellier, N. Castelnuovo. Direc.: E. Molinaro. 14.45, 16.45, 18.45, 20.45 y 22.45: Noticiero.

★ OPERA. Ctes. 860. 35-1335. — A las 14.30, 17.20, 20.10 y 23 hs.:

EL EXORCISTA

E. Burstyn, M. Von Sydow y L. Blair. Eastmancolor. (P|m|18). 14. 16.50, 19.40 y 22.30 hs.: Notic. Sábado trasnoche 1.20 h.

★ PARAMOUNT. Lavalle 845. Tel. 392-9999. 13.30, 15.20, 17.10, 19.10, 21.10, 23.20 hs.:

EL AMOR INFIEL

Eastmancolor. (P|18). Z. Falad, A. Puig, E. Sedova, H. Alterio. Un filme de M. David. 15, 16.50, 18.40, 20.50, 22.50: Not. Loc. num. Sábado trasnoche 1.30 hs. (P|18).

★ PARIS. Lavalle 769. 392-2016. 13.15. 16.40. 20.5 y 23.20 hs.:

LAS AMAZONAS

14.50, 18.15 y 21.40 hs.: El super eróticus en la Edad Media. (P|18). Sáb. trasnoche: Las amazonas.

★ PLAZA. Corrientes 939. 392-7577 Calef. 15.10. 17.55, 20.25 y 22.50 hs.: Not. y Var. 13.10, 15.30. 18.20, 20.45 y 23.10, Hugh Griffith y Laura Betti en:

LOS CUENTOS DE CANTERBURY

(P|18). Tech.

★ PREMIER. Corrientes 1565. 46-2113, 13.30, 15.20. 17.10, 19.10. 21.10 y 23.0 hs.:

EL DORMILON

P|14. Color. con Woody "Bananas" Allen y D. Keaton; 15.5, 16.55, 18.50, 20.50, 22.50: Not. Sáb. trasnoche.

★ REAL. Esmeralda 425, 392-3600. Cont. desde las 12 hs. 12.20, 14.40. 15.40, 17.25, 19.10, 20.50 y 22.30:

TINTIN EN EL TEMPLO DEL SOL

S|R. Jueves 5: Estreno, Reino salvaje.

★ RENACIMIENTO. Lavalle 925 - 35-1850, 14, 16.15, 18.30, 20.45, 23:

KUNG FU, EL PUÑO ASESINO

13.30, 16. 18.15, 20.30 y 22.45 hs.: Notic. (S|R.)

★ ROSE MARIE. Corrientes 780. 45-6448, 12.20, 16, 19.40 y 23.20:

OPERACION DRAGON

14.5, 17.45 y 21.25: Malicia. P|m|18 Sáb. trasnoche: Operación Dragón.

★ ROTARY. Corr'tes 565. 49-7061. Cont. de 13 a 0.30 h. Platea $ 6. 13. 16.45 y 20.20 hs: Dulce tortura; 14.35, 18.10 y 22.15: César y Rosalie. Color. (P|18|a.)

★ ROYAL. Corrientes 831. 392-8509. 13.10. 16.35. 20 y 23.30:

5 LOCOS EN EL SUPERMERCADO

14.35, 18 y 21.25: El día del delfín. S|R. Sáb. trasnoche: 5 Locos en el supermercado.

★ SARMIENTO. Lavalle 852. 392-3338, 13, 15, 17, 19, 21 y 23.10:

HAY QUE ROMPER LA RUTINA

P|18. Con Alberto Olmedo. Jorge Porcel, Gogó y Ethel Rojo y un gran elenco. Dir. E. C. Salaberry. 14.40, 16.40. 18.40, 20.40 y 22.45: Not. Sáb. trasnoche 1.15 hs.

★ S. LAVALLE. Lav. 921. 35-0235. Con. 12 hs. Platea $ 7. A las 12.10, 15.35, 19.20 y 23.10 hs.: Detective pies planos; 13.45, 17.25 y 21.10: La fuga. (P|14|a.)

★ STUDIO. Santa Fe 2511. Tel. 821-5845. 13.45, 15.30, 17.20, 19.15, 21.10, 23. de Louis de Funes:

LAS LOCAS AVENTURAS DE "RABBI" JACOB

S|R. Sáb. trasn. 1 hs.: Las fresas de la amargura. (P|18). Próx.: Luna de papel.

★ SUIPACHA. Suipacha 442. Tel. 392-1195. Cont. 13. 16.25, 19.50 y 23.10 hs.: Los caballos de Valdez. 14.40, 18 y 21.30 hs.: El pequeño aventurero. S|R. Sáb. Trasn. 1 h.: Godspell.

★ TEATRO SAN MARTIN. (Sala Lugones) Corrientes 1530. 46-8611. - Num. 15, 17: Notic. y El chanchito picarón. (S|R.) num. 18.55, 21, 23: Notic. y Todo para vender. Direc.: A. Wajda (P|14|a.) Mañana: El cuchillo bajo el agua.

★ TROCADERO. Lavalle 820. Tel. 392-1455, 12.45, 14.50, 17, 19, 21.10 y 23.15 hs.:

UN VIAJE DE LOCOS

Con Donald, Taryn Power y Richard Harrison. S|R. 14.30, 16.40, 18.45, 20.50 y 22.55: Not. Sáb. trasnoche.

ALMAGRO

★ LORIA. Rivadavia 3058, 87-1436. A las 14.50, 17, 19.20, 21.20 y 23.10: La tregua; 14.30, 16.40, 19, 21, 22.50: Actualidades Arg. (P|14|a.) Contin. Sábado trasnoche.

★ PALACIO DEL CINE. Rivad. 3636 88-4818. Cont. 15.55. 19.25 y 23 hs.: Aventuras de un loco lindo. 14.20. 17.35 y 21.5: Cinco locos sueltos. S|R.

★ ROCA. Riv. 3753. 87-1517. Cont. Calef. 14.25, 18.25 y 22.30 hs.: Not. Solaris (Aventura espacial); 16.55 y 21: Desfile del Gran Circo de Moscú. S|R. Próx.: El consejero de la mafia.

BELGRANO

★ BELGRANO. Cabildo 2356, 14.40. 18.10, 21.40: Cinco locos sueltos, 16.25, 19.55, 23.20: Las aventuras de un loco lindo. S|R. Sáb. trasn. Las colegialas se confiesan. P|18.

★ CABILDO. Cabildo 2347. 73-3852. 16.20, 19.40, 23: Sálvese quien pueda; 14.30, 17.50, 21.10: Extraña venganza. Cont. P|14. Sáb. trasn. Tratamiento diabólico.

★ CUMBRE. García del Río 4123. 70-5572. La Isla del Tesoro; Dales más duro, Trinity. Platea $ 4.

★ Gral. BELGRANO. Cabildo 2165. 781-7290. 15.10. 19 y 23: La Mary; 13.35, 17.10 y 21.10: La balada del regreso. Not. Arg. Sáb. trasnoche 1.

★ Gral. PAZ. Cabildo 2702. 781-1412. 14.35, 17.50, 21.15: Las venganzas de Beto Sánchez. Color. P|18; 16.20. 19.35 y 23: Hay que romper la rutina; 16.5, 19.20 y 22.45: Not.

★ GRAN SAVOY. Cabildo 2829. 781-6500. 14.5. 18.15 y 22.25: El golpe; 16.15 y 20.25: Kung Fu, el puño asesino.. Cont. S|R. Sáb. trasnoche: El golpe.

★ LIDO. Cabildo 3241. 701-2996. - Una ciudad llamada bastarda; Una razón para vivir y otra para morir. Platea $ 4. P|14.

★ MIGNON. Juramento 2433. 73-3899. 14, 15.50, 18.10, 20.30. 22.50, y sáb. trasn. 1.10. de S. Renán: La tregua. P|14. Con H. Alterio, A. M. Picchio.

★ RITZ. Cabildo 685. 771-0686. — 16, 19.30, 23.10 hs.: ¿Que...? 14.15, 17.50, 21.20 hs.: Un Beatle en el paraíso. (P|18|a.) Sáb. Trasnoche: Woodstock.

★ ROSEDAL. Serrano 2454, 774-3101, Sálvese quien pueda; Una extraña aventura. Cont. Sáb. trasn. Circo de vampiros. P|14.

BOEDO

★ CUYO. Boedo 858. 97-6975. Cont. 14, 17, 20.10 y 23.15: Hay que romper la rutina; 15.30, 18.30 y 21.30: Las venganzas de Beto Sánchez. Pr. 18 añ. Sáb. trasnoche.

★ EL NILO. Boedo 1063. 97-2984. 14.30, 18.45 y 23: El golpe; 16.55 y 21: Kung Fu puño asesino. Cont. Sábado trasnoche.

★ GRAN SAN JUAN. San Juan 3246 97-4293. La flor de la mafia; Las píldoras: Amor libre. P|18.

★ LOS ANDES. Boedo 777. 97-4233. Cont. 15.40. 19.20 y 23: La Mary; 14.15, 17.40 y 21.15: Paño verde. Proh. men. 18 años.

★ MODERNO. Boedo 37. 97-8601. Pozo de odio; Un puesto al infierno; Criaturas olvidadas del mundo. Proh. men. 14 años.

★ NAT. PALACE. S. Juan 2461. 941-1723. 17.40 y 22.40: Cinco locos mosqueteros; 15.50 y 20.50: Me siguen llamando Trinity; 14.15 y 1.15 La venganza de Jory. Sáb. Trasn.

★ SELECT S. JUAN. San Juan 2540, 941-5908. Me enamoré sin darme cuenta; Cuando el amor llega; Un viaje de locos. S|R.

COLEGIALES

★ ARGOS. F. Lacroze 3455. 54-0673. Calef. 14.50, 18.45 y 22.40: Solaris. Aventura Espacial; 17, 20.55: El desfile del Circo de Moscú; 14.30 18.25, 22.20: Not.

★ ALVAREZ THOMAS. A. Thomas 841. 54-1999. Cont. 14.30 hs. Robin Hood; El ejecutivo muy mono; El sendero del velero. Niños $ 5.

★ ATALAYA. Córd. 4633. 773-0700. La fuga de la isla del diablo; Un asalto genial; Un hombre muerto. Cont. 14 hs. (P|18|a.)

★ REGIO. Córdoba 6056. 772-3350. Cont. 14 hs. La tregua; Balada para un mochilero. P 14 años.

★ RIALTO. Córdoba 4287. 86-8761. Niños $ 4. 16, 1.20 y 22.40: Yo tengo fe. Tecn. 14.20. 17.40 y 21: Hoy le toca a mi mujer. Cont.

FLORES

★ AUD. SAN ROBERTO. Bolivia 667 612-0081. Cont. 1.30 hs. - 5 locos mosqueteros; El niño es nuestro; Me llaman Trinity.

★ COLISEO. Bonorino 36. 631-6181. Cont. 14.20. 18.20, 22.30: El golpe. 16.20 y 20.30: Kung Fu (El puño asesino). Tecn. S|R. Sáb. trasnoche

★ CONTINENTAL. Carabobo 945. 631-2218. Cont. 14 hs. Un viaje de locos; Un pirata de 12 años. S|R Sáb. trasn. La seducción. P|18.

★ FENIX. Rivad. 7802. 612-8858. - Cont. 15.5. 18.45 y 22.30: La corrupción de Chris Miller; 17, 20.45: La noche de la gaviota; 14.45, 18.25 y 22.10: Notic. P. 18 añ. Próxim. Solaris.

★ FLORES. Rivad. 6661. 631-3701. 16.10, 19.35 y 23: Las aventuras de un loco lindo; 14.20, 17.45 y 21.10: Cinco locos avivados; 15.55, 19.20 y 22.45: S|R. Sáb. trasnoche.

★ FLORESTA. Cerro 331. 67-8689. - Cont. 14 hs. Travesuras de una bruja; Marineros sin brújula.

★ G. PRIX. Gaona 3263. 59-2551. A las 15, 19 y 22.50: La Mary; 17.10 y 21.20 hs. Cuando el amor llega (P|18|a.) Sábado Trasn.: Las colegialas se confiesan.

★ GRAN RIVADAVIA. Rivad. 8636. 69-1356. Millonario por una pata; La noche de las narices frías. P. $ 4. Sin restricciones.

★ LOPE DE VEGA. L. de Vega 1744. 567-4343. Cont. 14.30. 18.45 y 23.5: Kung Fu el puño asesino; 16.20 y 20.40: El golpe.

★ MORENO. Rivadavia 5050. 90-4303. 2ª semana; 14.55, 18.50, 22.50; La Mary; 16.55, 20.55: Paño verde. Sáb. trasnoche: Las colegialas se confiesan.

★ PUEYRREDON. Rivadavia 6871. - 612-0389. Calefac. Cont. 14, 17.55 y 22 hs.: Notic. y SOLARIS (Aventura espacial); 16.25 y 20.30 Desfile del Gran Circo de Moscú. S|R. Jueves: El consejero de la mafia.

★ RIVERA INDARTE. R. Indarte 44 612-5500. 16.15, 1.40 y 23.10: Hay que romper la rutina; 14.45, 17.5 y 21.20: Las venganzas de Beto Sánchez. Not. P|18. Sáb. trasn.

★ SAN JOSE. Rivadavia 7350. 611-589. Cont. 13.30 hs. La tregua; Tiempo de lluvia. P|14.

★ SAN MARTIN. Rivadavia 7060 612-5416. Una ciudad llamada bastarda: Una razón para vivir y otra para morir. Pl. $ 4. P|14.

LINIERS

★ GRAN LINIERS. Av. Gral. Paz 47. 653-2266. Hay que romper la rutina: 14, 16.10. 18.10, 20.10 y 22.10. Varied. P|18.

★ MARTIN FIERRO. Av. Gral. Paz 47. 653-2266. Las aventuras de un loco lindo: 15.40. 19 y 22.35: 5 locos sueltos; 14. 17.20, 21. S|R.

★ ODEON. Montiel 160, 641-7673. - 14.35. 16.45. 18.55. 21.5 y 23.15 hs.: La tregua; 14.20, 16.20, 18.35, 20.5 y 22.55 hs.: Actual. Arg. Cont. P|14.

MATADEROS

★ ALBERDI. J. B. Alberdi 6165 68-0196, 14.20, 18.50 y 23.15: Kung Fu el puño de hierro; 16.20 y 21: El golpe. Cont. S|R.

★ BUENOS AIRES. Av. del Trabajo 5427. 68-2525. Operación Rosa Rosa; Siempre fuimos compañeros Sin restricciones.

★ EL PLATA. J. B. Alberdi 5751. 68-1118. Cont. 13.45, 16.50, 20 y 23.10: Hay que romper la rutina; 15.15, 18.25 y 21.30: Las venganzas de Beto Sánchez. P. 18.

★ LUGANO. Murguiondo 4062. 601-3457. Cont. Calef. La Mary; Paño verde. P|18.

PARQUE PATRICIOS

★ PABLO PODESTA. La Rioja 2153. 91-1355. Super Decamerón 3; El lenguaje del amor; Secretos íntimos de la vida sexual. P|18.

★ RIVAS. La Rioja 2044. 1-1841. Cont. Calef. 007 J. Bond, en Vivir y dejar morir; Las aventuras de Tom Sawyer. S|R.

★ SAENZ. Av. Sáenz 449. 91-8455. 15.30, 18.50 y 22.30 hs.: La tregua. 14, 17.20 y 20.45 hs.: Tiempo de lluvia. Cont. (P|14).

SUR

★ CONSTITUCION. Bdo. Irigoyen 1414. 23-0248. Cont. 15.55. 19.20, 23.40. Hay que romper la rutina; 14.10, 17.30 y 20.55 Las venganzas de Beto Sánchez. P 18.

★ DANTE. Alte. Brown 1243. 21-6484. La leyenda de la casa infernal; El karatista chino. P. $ 4. Proh. men. 18 años.

★ OLAVARRIA. Olavarría 635. 21-1454. 16, 19.35 y 22.50: La Mary; 14.20, 17.45 y 21.10: La balada de la cama. Cont. P|18.

VILLA DEL PARQUE

★ PARQUE. Cuenca 3256. 50-4449. La Isla del Tesoro; Dales más duro Trinity. Platea $ 4. S|R.

VILLA DEVOTO

★ ACONCAGUA. Av. Mosconi 3360. 571-3208. Verano del 42; Bullitt. Platea $ 4. P|18.

★ DEVOTO. N. York 3330. 50-1448. El amor infiel; La malavida; Las mujeres y el sexo loco. Platea $ 7. Sáb. trasnoche.

VILLA URQUIZA

★ EDEN. Bauness 2506. 51-2135. - 16.25, 19.35 y 23: La tregua; 14.40, 18.10 y 21.25: Balada para un mochilero. P|14. Cont. Sáb. trasnoche

★ 25 DE MAYO. Triunvirato 4438. 51-1859. Cont. 15.35, 18.55 y 22.35; Hay que romper la rutina; 14. 17.10 y 20.30: Las venganzas de Beto Sánchez. P|18.

GRAN BUENOS AIRES

★ BALLESTER - Majestic - Un respetable asesino; Raza de señores.
—Sarmiento - Hay que romper la rutina; Los doctores las prefieren desnudas. (P|18). Sáb. Trasn.
★ EL PALOMAR - Helios - Hay que romper la rutina; Las venganzas de Beto Sánchez. Var.
★ MORON - Morón - Hay que romper la rutina; Las venganzas de Beto Sánchez.
★ RAMOS MEJIA - Gran Belgrano. Hay que romper la rutina. Var. (S|R.)
—San Martín - El golpe; Kung-Fu, el puño asesino. Sáb. Trasn.
★ S. A. DE PADUA - G. Sarmiento. Hay que romper la rutina; Las venganzas de Beto Sánchez; Sáb. Trasn.: Quiero lo que quiero.
★ SAN MARTIN - Ateneo - Los cuentos de Canterbury; Asfalto violento.
—Gran Plaza - Hay que romper la rutina; Los doctores las prefieren desnudas.
—Moreno - La Mary; Crimen en el hotel alojamiento.
★ AVELLANEDA - Colonial - La madre María; Si se calla el cantor; El ayudante. (S|R.)
—Maipú - Las aventuras de un loco lindo; Cinco locos sueltos.
—Mitre - La Tregua.
—Presidente Avellaneda - La Mary; Paño verde.
—San Martín - Hay que romper la rutina; Las venganzas de Beto Sánchez.
—Sarandí (Sarandí) - Hay que romper la rutina; Las venganzas de Beto Sánchez.
—Pueyrredón (Wilde) - Hay que romper la rutina; Las venganzas de Beto Sánchez.
—Monumental (Bernal) - Las aventuras de un loco lindo; La aventura es la aventura.
—Wilde (Wilde) - La Mary.

CRONICA, EDICION DE LA TARDE (Registro de la Propiedad Intelectual Nº 1.247.324). Dirección, redacción, administración y talleres: Azopardo y Garay. T.E. 30-0181 al 84 y 30-7811 al 13. Publicidad: Viamonte 1328, piso 1º, T.E. 46-4328/7800, 45-0083/0295 y 40-9185. Director de las ediciones vespertinas: Ricardo Gangeme.

MUEREN 2 HOMBRES Y UNA BEBITA EN TREMENDO CHOQUE

MERCEDES, 1º (De nuestro corresponsal). — Dos hombres jóvenes y una niña de 16 meses perdieron la vida cuando, en la ruta provincial 41, cerca de esta ciudad, chocaron frontalmente dos automóviles que circulaban a gran velocidad.

Las primeras informaciones dicen que en uno de los automóviles, el Dodge modelo 1972 chapa M 127841, viajaban, procedentes de Mendoza, Marcelo Jorge Moreno, comerciante, 27 años, a cargo del volante; su esposa, Carola Croto de Moreno; su madre política, Lila Gerghan de Croto, y las pequeñas Sol y Paz, de 16 meses y 16 días de edad, respectivamente.

En una curva, el Dodge enfrentó sorpresivamente al Peugeot 504 modelo 1971 chapa B 177813, que conducía Alberto Bani, quien llevaba como acompañante a Héctor Daniel Damonte.

Virtualmente, ambos rodados quedaron incrustados, para volcar luego hacia un costado. Parte de la estructura del Peugeot se desprendió y sus restos se esparcieron a lo largo de 50 metros. En el interior, Bani y Damonte hallaron una muerte instantánea. En cuanto a la familia Moreno, la niña Sol, que presentaba diversos traumatismos, fue conducida de urgencia al hospital de Mercedes, donde los médicos nada pudieron hacer. Falleció en la sala de terapia intensiva.

El resto de los accidentados recibe, en estos momentos, especial atención médica, sin que se conozca la gravedad de sus heridas. Se han cursado notificaciones a los familiares, en Mendoza, mientras la policía adopta recaudos para localizar a los deudos de Bani y Damonte.

CREO UN PARTIDO PROPIO EL SENADOR FONROUGE

CISMA EN EL CONSERVADORISMO

Se ha quebrado en dos partes el partido Conservador Popular. Alberto Fonrouge, senador nacional y figura conspicua, tanto del movimiento como de la gestación del Frente Justicialista de Liberación, abandonó la convención nacional del PDP al frente de huestes adictas y del hotel Crillón, donde se realizan las deliberaciones, marchó al hotel Napoleón, donde fijó su cuartel general y procedió a crear un partido propio: Acción Frentista. La división, es pues, un hecho.

El arquitecto Santiago Sánchez Elía, quien preside la convención, delimitó una de las posiciones: adherencia al FREJULI, pero libertad y autonomía para ejercitar críticas y observancias a la acción del gobierno. Fonrouge, en el otro campo, proclamó una adhesión mucho más cálida y consustanciada con la gestión de la presidenta, María Estela Martínez de Perón.

Curiosamente, ambos bandos reiteraron su devoción hacia el doctor Vicente Solano Lima, cuya personalidad exaltaron varias veces. Pero el ex vicepresidente, ex rector normalizador de la Universidad de Buenos Aires y ex asesor político y secretario general de la Presidencia de la Nación, permaneció en la conferencia del hotel Crillón.

Un congresal comentó a CRONICA, citando una frase del escritor Orwell: "Todos somos iguales, pero hay algunos que quieren ser más iguales que los otros". Se refería a los que, liderados por Fonrouge, proclamaron su identificación "total" con el Frente y se fueron.

• "DERECHO A LA CRITICA"

Sánchez Elía, en su discurso de apertura, formuló un encendido elogio del teniente general Perón, y dijo que "la doctrina que predicó es humanista, esencialmente cristiana, alejada de los esquemas ideológicos foráneos y totalitarios. Hizo oídos sordos al llamado de una Patria socialista y ofreció una Patria justicialista, legó una doctrina donde el hombre es el centro, la libertad su derecho y la comunidad su objetivo. Rechazó la idea del hombre esclavo del Estado; y el abuso de poder de un incontrolado capital, sin sentido social y humano".

Pero luego señaló: "Nos asiste el derecho irrenunciable del análisis y la crítica constructiva. Nos corresponde aplaudir la nacionalización de las bocas de expendio de comercialización de cobustibles, que traspasó este derecho a quien extrae e industrializa el 93 por ciento de los combustibles líquidos. En cambio, vemos con cierta alarma algunos proyectos del Poder Ejecutivo que no condicen con la filosofía enunciada en el FREJULI y en sus puntos coincidentes".

• "COMIENZA A ROMPERSE"

Sánchez Elía criticó luego la conducción de la política económica: "los fondos negros se multiplican y la inflación avanza. El pacto social que hemos apoyado comienza a romperse por falta de ajustes oportunos".

Criticó también la política del agro y pasó a considerar que "se cierne la amenaza del monopolio estatal sobre la utilización y explotación de los canales de televisión y de radios del Estado, sus logros culturales y resultados económicos: sabemos que nunca se destacaron sobre sus competidoras privadas y no creemos que un monopolio estatal ofrezca ventajas, sino peligros para el futuro, libre de competencia y en dirección monocorde, ha de traer fracasos, ya experimentados en otros países que se hallan en camino de corregir errores que estamos próximos a cometer".

Tampoco le satisface a Sánchez Elía la acción seguida en la Universidad de la que dijo: "en estado de rebelión y desorden no puede existir y tampoco es solución cerrarla, soslayando artificialmente el problema".

• SOLANO LIMA, VIAJERO

Producida la escisión, que también tomó como puntos conflictivos el reconocimiento de algunos diplomas de delegados (Mendoza, Jujuy, Corrientes, Catamarca, Santa Cruz y San Juan presentan situaciones anómalas en la estructura partidaria), Vicente Solano Lima conversó esta mañana con los periodistas, sin demostrar encontrarse afectado. Dijo que el 15 de setiembre se va de viaje: su itinerario prevé España, Egipto, Argelia, Líbano, Libia e Israel.

"Pienso plantear, ante la convención, los modos para reconstruir y modernizar el partido, reafirmar su democracia interna y la representatividad de los dirigentes. Esta acción; la de reformar, acentuar y actualizar el contenido doctrinario, que está inspirado en las encíclicas papales y que participa grandemente del ideario peronista, para coincidir también con el movimiento que lidera en Francia Giscard D'Estaing, es un propósito que se cumplirá. Recuerden que el PCP nació como expresión de solidaridad con las fuerzas políticas derribadas en 1955. Nos orientamos hacia el futuro, por medio de una transformación que surja del proceso orgánico de la evolución. Contribuimos a la obra del gobierno y consideramos a la señora presidenta como continuadora del legado intelectual y programático del jefe del movimiento peronista. Mantenemos nuestra adhesión total al FREJULI, que contribuimos a formar, de acuerdo a instrucciones expresas de Perón, recibidas en forma directa y personal".

• FONROUGE

Pero en el hotel Napoleón, casi a la misma hora, el senador Fonrouge dijo: "Acabamos de establecer la asamblea fundacional de la agrupación Acción Frentista, que adhiere sin reservas al FREJULI por entender que satisface todas nuestras aspiraciones. Pretendemos no desertar del compromiso asumido hace 18 años y afirmamos que el gobierno nacional es la realización de la Patria misma. Es decir, afirmamos la solidaridad, sin reservas ni ambigüedades, con el actual gobierno y nuestra coincidencia en sostenerlo: este gobierno lo es del FREJULI y además de todos los argentinos.

"En el día de hoy daremos a conocer los integrantes de la mesa ejecutiva de Acción Frentista. Nuestros próximos pasos serán: 1) Solicitar la incorporación al FREJULI; 2) La personería política. Reitero que el Frente es la entidad política a la cual nos debemos. En él quedan subsumidas todas las parcialidades. Las bancas y los cargos pertenecen al Frente. No podría sentirme yo senador del PCP en tanto, cuando fui elegido, el partido no estaba inscripto legalmente. Entonces, yo fui elegido senador por el Frente".

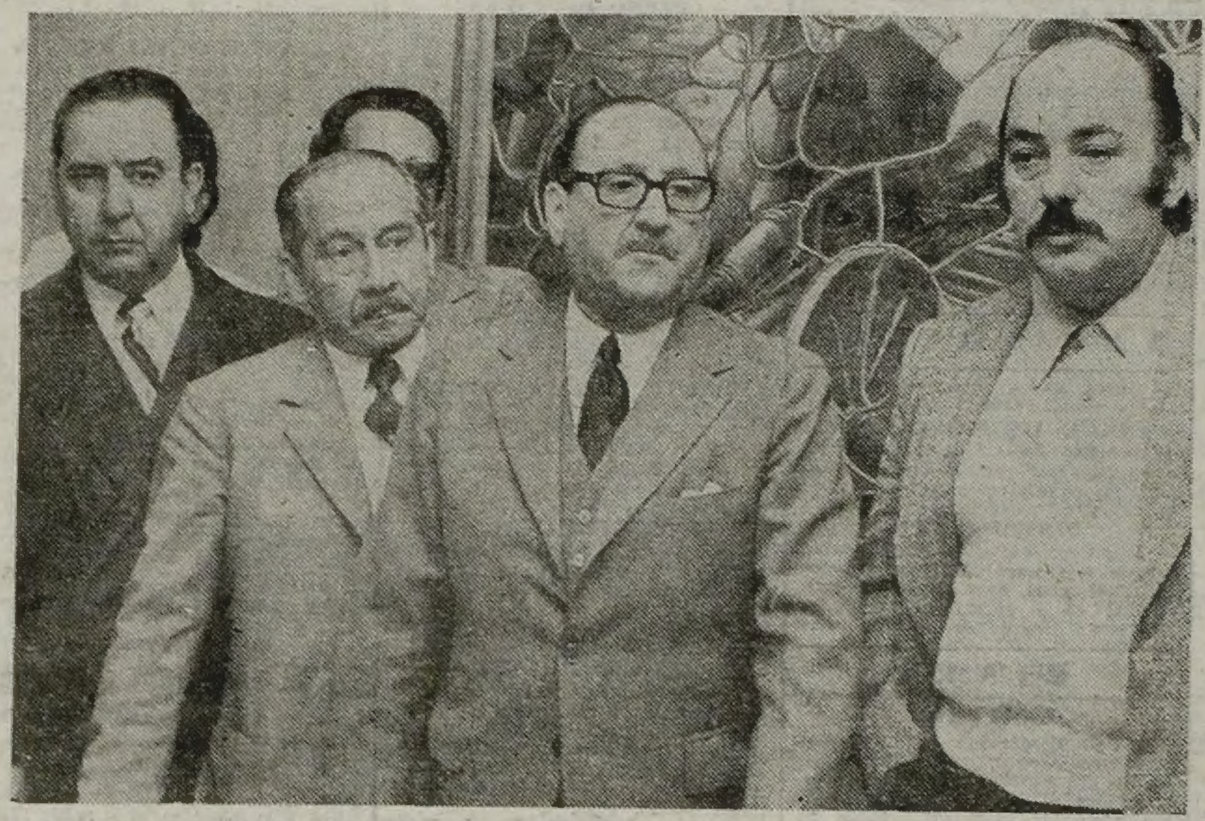

CISMATICO. El senador Fonrouge, poco antes de abandonar la convención partidaria, con un grupo de correligionarios. Formó un nuevo partido de exacción conservadora.

¿Una Escisión que Estaba Prevista? No Hubo Respuesta

¿Estaba prevista la escisión del PCP? Una indiscreta pregunta de nuestro cronista a un conserje del Hotel Napoleón fundamenta algunas dudas y conjeturas. Preguntamos: "¿cuándo se reservaron los salones para la reunión política del nuevo partido?". Nos despondió: "Hace una semana". Pero ante nuestra insistencia, un empleado de mayor jerarquía dijo que no podía suministrar ninguna información. Eso sí: cualquier cliente que quiera reservar espacio para una fiesta u otra reunión, debe cerrar trato "por anticipado y con bastante tiempo". La duda no quedó aventada. Evidentemente, lo único cierto es que la escisión del partido Conservador es un hecho. Lo demás, es anécdota.

ANUNCIO PINOCHET UNA "RESTRINGIDA AMNISTIA"

SANTIAGO DE CHILE, 1º (AP). — El presidente de la Junta Militar, General Augusto Pinochet, anunció a los principales dirigentes religiosos del país una restringida amnistía política próxima.

En una declaración anterior, Pinochet indicó que una posible amnistía consistiría en la conmutación o rebaja de penas para los autores de "delitos menores, con la condición de que esas personas abandonen el territorio nacional".

Pinochet dio a conocer hoy una carta dirigida al cardenal Raúl Silva Henríquez, al obispo católico Carlos Camus, secretario de la conferencia episcopal de Chile; al obispo luterano Helmut Frenz; al obispo metodista Juan Vázquez del Valle, y al gran rabino de Chile, Angel Kreiman, en respuesta a una petición de indulto para detenidos que éstos le pidieron el jueves pasado.

Los líderes religiosos pidieron al gobierno la cesación del actual "estado de guerra interno" con motivo de cumplirse el 11 de septiembre el primer aniversario del ascenso de las Fuerzas Armadas al poder. Pidieron, además, "un indulto que sirva de testimonio de clemencia y equidad en favor de todos aquellos encarcelados que han sido víctimas de las situaciones de desorden político y social por las que ha atravesado nuestra patria.

Afirmaron que era su obligación "de pastores y patriotas hacer llegar a nuestros gobernantes nuestra voz serena y respetuosa, en un momento difícil de nuestro vivir nacional, sin buscar otro fin que la paz y prosperidad de nuestra gran familia chilena".

Pinochet respondió que les agradecía los términos de sus peticiones "como una manifestación respetuosa de los elevados propósitos de pacificación nacional que los inspiran y que son plenamente compartidos por el gobierno que presido". Agregó que, sin embargo, "razones de gobierno me impiden adelantar una respuesta precisa antes de que cualquier resolución sobre la materia sea *oficialmente adoptada*, de la cual se informará oportunamente a toda la opinión pública".

Recordó, empero, que el 17 de agosto pasado "anuncié el estudio de medidas concretas que puedan beneficiar a determinadas personas afectadas por las normas jurídicas que rigen la emergencia que vive el país".

En esa ocasión Pinochet indicó que serían conmutadas o rebajadas las penas de reclusión impuestas a autores "de delitos menores con la condición de que esas personas abandonen el territorio nacional".

En su carta a los obispos y al gran rabino, Pinochet expresa que "la determinación del gobierno deberá apreciar factores de los antecedentes y conveniencia nacional, que solo éste puede ponderer en presencia de los antecedentes de Seguridad Nacional que posee y como responsable que es del bien común".

Agrega que deseaba destacarles "la importancia que el gobierno atribuye a la eliminación de la principal causa de los males que han dividido y dañado nuestra nación, y que es la conquista de muchas conciencias por la doctrina marxista, extraña a nuestro ser nacional y fundada en el odio y la lucha entre clases que se suponen irreconciliablemente antagónicas".

Dice que esperaba la colaboración de los dirigentes religiosos para eliminar la división en Chile "tanto más cuanto que en el pasado reciente la penetración ideológica y práctica del marxismo alcanzó incluso hasta el seno de las propias entidades espirituales que ustedes tan sabiamente dirigen".

El cardenal Silva Henríquez ha sido criticado por sectores de la Iglesia Católica partidarios de la junta a causa de una reciente orden episcopal para no oficiar misas oficiales por el aniversario del pronunciamiento militar. Los arzobispos de por lo menos dos regiones del país indicaron que no acatarán la orden del cardenal. El obispo luterano Frenz también tuvo problemas con sus feligreses, 400 de los cuales le pidieron públicamente su "renuncia inmediata" hace pocos días.

Se anticipa que Pinochet anunciará posiblemente medidas concretas para aliviar o conmutar las penas contra muchos de los 3.000 a 6.000 detenidos en prisiones y centros de reclusión por los sucesos políticos en una conferencia de prensa el martes.

PREOCUPACION Y ESPERANZA PAPAL

CASTELGANDOLFO, 1º (ANSA). — Preocupación y esperanza manifestó el Papa esta mañana, dirigiéndose a los fieles congregados en Castelgandolfo, su residencia veraniega.

Invitándoles a "rezar mejor" para "superar los graves peligros" que teme se ciernen sobre la humanidad, el Papa dijo que "algunas esperadas soluciones parecen destinadas a preparar problemas futuros más que a resolver los presentes".

Según Pablo VI, la idea, por ejemplo, "casi obsesiva en muchos de alguna nueva revolución, o el desarrollo de la producción y del mercado de armamentos o algunos programas inmorales e inhumanos para reducir la natalidad", constituyen amenazas concretas para el futuro del hombre.

Las palabras de Pablo VI referidas a "ciertos programas inmorales e inhumanos para reducir la natalidad entre las soluciones que crearán problemas futuros", constituyen —revelan los observadores— un primer comentario del Vaticano a las conclusiones de la Conferencia Mundial Sobre Población, que finalizó anteayer en Bucarest. Como se recordará, la delegación vaticana fue la única que no aprobó el documento final de la Asamblea.